Ultima Edizione BORSE / CHE TEMPO FARA' sereno TORINO +12 ALLE ORE 13

Anno 106 Numero 223 Giovedì 3 Ottobre 1974

STAMPA SERA

Torino - Via Marenco 32 - Tel. 65.68 (con 20 linee automatiche) L. 150 (arretrati il doppio) - (Spedizione in abbonamento postale Gruppo 1/70)

nickyelsmi barrage PROFUMI Servetti

Evasa la "tassa di Suez„?

REGALATI 14 MILIARDI A PETROLIERI

Il ministero Industria non è intervenuto

Roma, 3 ottobre.

Quattordici miliardi di lire dovuti all'erario, sono rimasti nelle tasche dei petrolieri. Se ciò è avvenuto, molto probabilmente è stato con l'appoggio (o almeno il silenzio) di diversi ministeri, in prima linea quello competente dell'Industria.

Lo scandalo petrolifero (che ha già coinvolto due ex ministri, quattro segretari ed ex segretari amministrativi di partiti, amministratori di società petrolifere e funzionari dell'Enel) ha così un nuovo capitolo.

E' stato aperto ieri dalla commissione della Camera che sta valutando la configurazione di una nuova ipotesi di reato che emerge da un supplemento di documentazione che sarebbe stato trasmesso dalla Guardia di Finanza.

L'evasione fiscale andrebbe dal 1968 al 1972. Dopo la chiusura del Canale di Suez, in seguito alla guerra del '67, venne stabilita una tassa «contributi Suez» per l'aumento dei noli avvenuti appunto a causa della chiusura. Questa tassa non sarebbe mai stata pagata dai petrolieri italiani.

Come dicevamo, se l'evasione verrà provata, si dovranno anche cercare le complicità che l'hanno protetta. E bisognerà cercarle in alto. Non era infatti possibile sfuggire per 4 anni al fisco, senza l'appoggio, o il silenzio, almeno del ministero dell'Industria. Vengono quindi chiamati in causa i ministri che si sono succeduti in quella carica dal '68 al '72: Tanassi, Magrì, Giava e Mauro Ferri.

La commissione inquirente la prossima settimana interrogherà un funzionario di una società petrolifera al quale la guardia di finanza avrebbe sequestrato alcuni documenti.

r. s.

Superferrovieri un dono di Preti

NOSTRO SERVIZIO

Roma, 3 ottobre.

(m. c.) *Lo Stato spende troppo per i suoi dipendenti, si dice; le spese per il personale in un anno sono aumentate del 35,3 per cento: il governo consiglia economie, ma non tutti sembrano disposti ad ascoltarlo.*

E' il caso, se è vera una denuncia dei sindacati Cgil ferrovieri, del socialdemocratico onorevole Preti, ministro dei Trasporti, che avrebbe deciso di elargire un premio di 600 mila lire a circa 150 superburocrati delle Ferrovie dello Stato: in totale 300 milioni.

La gratifica sarebbe stata stabilita dal ministro, senza consultare nessuno, nemmeno il consiglio di amministrazione: la Corte dei Conti ha però avallato la spesa necessaria.

I sindacati hanno emesso un comunicato, in cui il ministro è accusato di manifestare «un'inconfessata arroganza nella gestione della cosa pubblica, scarso senso dello Stato» e di insistere «nell'inaccettabile pratica di considerare i dirigenti della pubblica amministrazione come un corpo a sé».

Ingorghi dopo la partita

JUVENTUS GRANDE E POI FU IL CAOS

Ieri sera gli sportivi torinesi hanno visto due cose eccezionali: il gol di Altafini ed il caos all'uscita dallo stadio. Il primo ha fatto gridare di entusiasmo, il secondo ha fatto urlare di rabbia. Probabilmente il misterioso funzionario comunale addetto alla viabilità ignorava che ci sarebbe stata una partita piuttosto importante, oppure è un sadico. Sta di fatto che i vigili erano pochi e scarsi dalla mancia di natale, mentre i semafori, chissà perché, avevano smesso di funzionare alle 23.

E' nata una confusione indescrivibile, che ha parzialmente guastato la festa della vittoria bianconera. Se è una prova generale per il caos che si può creare con le partite dell'imminente campionato, bisogna dire che è riuscita bene. Anche in fatto di consumo di benzina: pensiamo che qualche sceicco potrebbe mandare un biglietto di ringraziamento per il quantitativo di carburante che si è sprecato. Chissà, forse Altafini, se fosse funzionario comunale, riuscirebbe a risolvere anche questo?

m. c.

TUTTI I SERVIZI SPORTIVI A PAGINA 10 E 11

Ultimo tentativo del presidente Rumor

SENZA GOVERNO FORSE DA STASERA

Si cerca un accordo in extremis con gli alleati

CORRISPONDENTE

Roma, 3 ottobre.

Il governo Rumor potrebbe dimettersi questa sera stessa. Il presidente del Consiglio sta facendo il consultare i suoi alleati di governo e in serata, se avrà concluso che non c'è nulla da fare, potrebbe convocare il rituale Consiglio dei ministri per decidere la fine del suo quinto governo. Subito dopo si presenterebbe da Leone al Quirinale per comunicargli che lascia Palazzo Chigi.

Tra questa mattina e il pomeriggio Rumor si incontra con i socialisti De Martino e Mancini, e con il repubblicano La Malfa. Subito dopo riferirà i risultati dei colloqui ai suoi compagni di partito democristiani e al segretario Fanfani.

E' stata l'improvvisa e imprevista impennata dei socialdemocratici a far precipitare in poche ore la sorte del centro-sinistra, aprendo una crisi che socialisti e repubblicani respingono decisamente. I democristiani non hanno ancora fatto capire la loro posizione.

I socialisti si rivolgono oggi proprio alla dc per sapere se vuole o no anche lei la crisi e le elezioni anticipate che probabilmente seguirebbero.

Il presidente del psdi Tanassi (che, secondo indiscrezioni, ha deciso la rottura all'insaputa dei suoi collaboratori) è descritto dai socialisti come «uno dei rappresentanti più aggressivi e tutto sommato più imprudenti del "partito della crisi"».

«Partito della crisi» che vorrebbe riprendere la strategia seguita dal 1969 in poi: «Provocare una situazione di ingovernabilità fino a rendere inevitabile il ricorso alle elezioni anticipate in un clima di «guerra fredda», scrive l'«Avanti!».

Secondo i socialisti, il vero problema che oggi si deve affrontare e sul quale i partiti di governo debbono schierarsi è: «Dare o meno per scontato che sui lavoratori debba gravare il maggior onere di sacrifici, spinti fino alla condanna alla disoccupazione e alla fame. Tutto il resto è fumo per evitare una risposta».

Alberto Rapisarda

Le conseguenze

Roma, 3 ottobre.

Una crisi di governo, seguita eventualmente dallo scioglimento delle Camere, avrebbe come effetto pratico immediato quello di bloccare i provvedimenti economici necessari per affrontare la crisi.

Ne rimarrebbero colpite in primo luogo le «code» del pacchetto anticongiunturale varato a luglio. Non sarebbe possibile infatti presentare all'approvazione del Parlamento il disegno di legge che prevede l'assunzione di 7700 dipendenti al ministero delle Finanze.

Queste persone sono necessarie, secondo il socialdemocratico ministro delle Finanze, Tanassi (che di fatto ha scatenato la crisi) a far funzionare l'anagrafe tributaria, strumento indispensabile, secondo il governo, ad avviare la lotta alle evasioni fiscali.

Un altro disegno di legge ereditato dal «pacchetto fiscale» di luglio, quello dell'«una tantum» sulle case, non potrebbe essere approvato dalle Camere. Da questo provvedimento l'esecutivo pensava di ricavare, entro il 31 dicembre, circa duecento miliardi.

Il disegno di legge deve essere reso operante entro la fine dell'anno; entro questo termine, stabilito per decreto legge, si pensava che la proposta sarebbe stata approvata. Il documento è stato presentato al Senato sin dal 1° agosto; una crisi ne metterebbe in forse il normale «iter».

La crisi avrebbe inoltre effetto negativo, a scadenza più lunga, ma non per questo meno grave, sul settore edilizio. Sarebbe necessario infatti che le Camere approvassero rapidamente la legge che prevede interventi decennali in questo campo. Anche un semplice arresto dell'attività di governo provocherebbe un ritardo nei finanziamenti già stanziati.

Marco Tosatti

FIAT-SINDACATI

Consultazioni al vertice e alla base

(Il servizio a pagina 4)

ALESSANDRIA

Consiglieri a caccia di gettoni

Il sindaco di Alessandria (nella foto). Ogni seduta costa all'erario comunale 310 mila lire in gettoni di presenza

Ad Alessandria, 103 mila abitanti, 40 seggi in Consiglio comunale, giunta di sinistra, la legge del 26 aprile n. 169 che autorizza i gettoni di presenza ai consiglieri, ha provocato le proteste dei cittadini. Abituati alle sedute fiume del loro Consiglio comunale che a volte si protraevano sino a tarda notte od alle prime ore del mattino, gli alessandrini hanno incominciato a mugugnare vedendo che i consiglieri di Palazzo Rosso, dopo le ferie, hanno adottato il sistema della seduta corta: tutti a letto non più tardi di mezzanotte.

(Servizio e interviste, pag. 3)

LE NOTIZIE

COPPA DAVIS Ore 13,30

Zugarelli in parità

Al termine dei primi 4 «sets» il tennista italiano è in parità (2-2) nell'incontro con Hewitt in apertura della semifinale contro il Sud Africa che si sta disputando a Johannesburg.

Zugarelli-Hewitt 6-4; 0-6; 7-9; 6-4.

● A Roma, in campo sindacale: oggi incontro col governo sulla piattaforma rivendicativa. Si discute delle TARIFFE elettriche e del prezzo del gasolio.

● Dopo la dura risposta dell'Iran ("Il prezzo del petrolio deve salire"), oggi l'ARABIA SAUDITA parla invece di riduzione, ma ponendo condizioni politiche: "Il prezzo scenderà, se gli Stati Uniti faranno ritirare Israele".

● Sempre sulla situazione in MEDIO ORIENTE, c'è stata una dichiarazione del premier israeliano Rabin: "Per avere la pace, saremmo disposti a ridare quasi tutto il Sinai all'Egitto".

● Il Premio NOBEL per la letteratura è stato assegnato a due scrittori svedesi: Harry Martinson e Eyvind Johnson.

GENITORI A SCUOLA: CHE NE PENSATE?

Diamo la parola ai lettori

MARIA LOGGIA *è vedova alla scuola elementare «Silvio Pellico».*

«So per esperienza di lavoro che la presenza dei genitori nella scuola si rivela spesso una grave perdita di tempo. Ci sono mamme pasticcione, petulanti, piene di prosopopea: dargli retta significa andare una cosa controproducente. Però capisco anche che non è il caso di generalizzare. Il mio bambino fa la seconda elementare: l'idea di potario seguire più da vicino mi fa piacere. Spero solo d'essere una mamma all'altezza».

CELSA GIACHINO, *pensionata, 67 anni, via Sinigaglia 178 bis.*

«Come innovazione è senz'altro positiva. Bisogna però evitare che le famiglie ne abusino. C'è gente che fa casino, che non ha la minima idea su ciò che debba essere la scuola: genitori così è meglio se non stiano atti. Pensando a questo pericolo, quasi mi vien voglia che le cose restino come erano prima. Gli insegnanti, almeno, hanno studiato, sanno dove la moralità giusta: meglio lasciar fare a loro».

CLAUDIA RANDI, *studentessa di liceo, abita in corso Dante Alighieri.*

«Al momento, non ho idee in proposito. Tutto sta a come questo indirizzo verrà concretato, insomma. Se è una delle solite innovazioni all'italiana, meglio lasciar perdere. In, alla media, ha sperimentato il tempo pieno». Stavamo a scuola fino alle 16 e di notte, a casa, preparavamo i compiti e le lezioni tradizionali. Stessa incongruenza nelle assemblee: tutti ne dicono un gran bene, nessuno riesce a farle funzionare.

DANILO PEDRON, *gestore di un ristorante, abita in piazza M. Cristina.*

«Di cose la scuola propone all'esame. Se solo che una volta chi decideva erano gli insegnanti e adesso gli alunni. E se anche che lo studio è più impegnativo: invece delle aste ora si scrivono subito le parole, tanto per fare un esempio. Comunque sia, sono dell'opinione che i genitori devono lasciar fare agli insegnanti. Vanno in casi eccezionali: se il bambino combina qualcosa di brutto o se ha qualche vizio».

I soliti distratti

Continua lenta, ma inesorabile, la caccia dei vigili urbani, della Stradale e dei Carabinieri agli evasori dell'«una tantum» automobilistica.

Fra martedì e stamane a Torino i «beccati» sono circa una settantina ma è facile prevedere che la cifra lieviti.

Come si giustificano gli evasori? «Non ho pagato perché mi sono scordato della scadenza del termine».

E così il mondo si divide fra i soliti distratti e i soliti onesti.

m. a.

Anticipazioni di un settimanale

Tutto sul golpe (secondo il Sid)

Vertice di giudici a Abano

DALL'INVIATO

Abano Terme, 3 ottobre.

I magistrati che in questi ultimi quattro anni hanno indagato sulle piste nere, dai progetti di «golpe» alle stragi, stanno arrivando ad Abano Terme. L'appuntamento è per le 11 di questa mattina, ma i «lavori» inizieranno nel pomeriggio. Queste prime ore serviranno soltanto per l'appello, per sapere chi ha accettato di partecipare al «summit».

Gli onori di casa li fa il dott. Fais, il procuratore capo della Repubblica di Padova, un esperto in materia e si pensi che per le sue mani sono passate le prime piste nere, le indagini del commissario Juliano su Freda e Ventura.

Al «vertice» hanno dato la loro adesione i dottori: Alessandrini e Fiasconaro (inchiesta di piazza Fontana), Lombardi (strage di Bertoli in via Fatebenefratelli), Vitalone («golpe» di Borghese), Occorsio (Ordine nuovo), Tamburino (Rosa dei venti), Violante (campi paramilitari della Val di Susa e Comitati di resistenza democratica), Zeo (missini uccisi a Padova) e Caselli (inchiesta sulle Brigate rosse). Può darsi che arrivino anche altri giudici o che qualcuno all'ultimo momento manchi all'appuntamento. Non ci saranno forse i giudici bresciani Vino e Arcai (strage di Brescia e Fumagalli Sam) e il dott. Persico (interrogato all'Italicus).

Il dott. Fais ha fatto sapere che l'iniziativa di questo vertice è sua ed è anteriore alla consegna fatta dall'on. Andreotti ai magistrati romani del rapporto del Sid sul golpe di Valerio Borghese e su quelli del gennaio e dell'agosto di quest'anno. Ma è indubbio che questo fascicolo avrà un peso notevole sul vertice anche perché molti degli 82 nomi che contiene, tutti pare passibili di mandato di cattura, hanno un ruolo non secondario anche nelle altre inchieste.

Oltre ai magistrati, questa mattina ad Abano sono comparsi anche altri personaggi legati da anni alle piste nere. Dai giornalisti ai vari servizi di sicurezza, quelli ufficiali addetti alla protezione dei magistrati e quelli segreti dei carabinieri e della polizia.

E' praticamente un controvertice. Tutti cercano di sapere, spiano tutti e vengono spiati.

C'è insomma molta confusione a tutti i livelli. Sembra di assistere ad una rappresentazione di marionette dove per chi sta in platea i fili che sorreggono i pupazzi sono ingarbugliati. Si intuisce però che dietro le quinte c'è un burattinaio che ha le idee chiare e la situazione sotto controllo, almeno per ora.

Umberto Zanatta

NOSTRO SERVIZIO PARTICOLARE

Roma, 3 ottobre.

L'«Espresso» uscito in edicola questa mattina pubblica le «rivelazioni sulle rivelazioni di Andreotti». Secondo il settimanale, nel fascicolo consegnato dall'on. Andreotti ai giudici romani, ci sono nuove carte contro l'ex capo del Sid, generale Vito Miceli, ancora che coinvolgono anche il generale Maletti, capo dell'ufficio «D» e l'ammiraglio Henke.

In particolare nel rapporto compilato dal Sid per il ministro della Difesa ci sarebbero i nomi di 82 persone coinvolte nel «golpe» progettato da Borghese. Oltre a quello di Miceli, accusato di aver avuto contatti con Borghese anche in questi ultimi anni, ci sarebbero quelli di Sogno, Pacciardi, De Lorio, ed ancora D'Amato (dell'ufficio Affari Riservati, il «concorrente» del Sid), del generale Ferrara, capo di stato maggiore dei Carabinieri, del generale Picchiotto, vicecomandante dell'Arma, del generale Fanali, capo di stato maggiore dell'Aeronautica, dell'ammiraglio Rocchi Lorenzini, capo di stato maggiore della Marina. Seguono poi una sfilza di altri personaggi militari, politici e industriali.

La rivelazione di questi nuovi nomi è stata subito seguita da una serie di smentite e di precisazioni. Nei prossimi giorni arriveranno le querele.

Il settimanale spiega poi il lungo viaggio compiuto dal rapporto prima di giungere ai giudici. Venditelli e Bruno, «una scelta singolare: si tratta di due dei cinque giudici della Procura che a suo tempo vennero additati da una serie di denunce, fatte in Parlamento come regolarmente stipendiati dal Sifar».

r. s.

Domenica nel Cuneese si chiude la pesca

CORRISPONDENTE

Cuneo, 3 ottobre.

(g. d. m.) Il presidente dell'amministrazione provinciale prof. Mario Martini ha firmato stamane il decreto con il quale da domenica prossima, un'ora dopo il tramonto, viene chiusa la pesca sportiva in tutte le acque della provincia di Cuneo, compresi i laghi, i bacini idroelettrici e di irrigazione privati e pubblici.

Il decreto di chiusura prevede però alcune eccezioni. Una riguarda il Tornolo, che si potrà continuare a pescare sino al primo dicembre nel Po dal ponte di Staffarda a valle; nella Stura, da Cuneo sino a Pianche di Vinadio; nel Maira dalla natale di Busca sino a Celle Macra; nel Gesso da Borgo S. Dalmazzo sino a Roaschia.

La seconda eccezione, valida sempre sino al primo dicembre prossimo, interessa il «pesce bianco», la cui cattura potrà avvenire solo nelle acque dal confine della provincia di Torino sino alla zona pedemontana. La pesca generale nelle acque del Cuneese verrà nuovamente riaperta all'alba del 16 marzo 1975.

Verbania: per antisindacalismo

I sindacati denunciano Montefibre

Verbania, 3 ottobre.

La Federchimici Cisl e la Filcea-Cgil in persona dei rispettivi rappresentanti Diego Caretti e Fulvio Perini, hanno denunciato «per ripetuto illegittimo comportamento antisindacale» alla Pretura di Verbania, con l'assistenza dell'avv. Riccardo Borgna di Borgomanero, la Montefibre Spa. Si è così clamorosamente arrivati allo scontro frontale fra Montefibre e organizzazioni sindacali i cui rapporti avevano già incominciato ad incrinarsi nei giorni scorsi, in seguito al divieto da parte dell'azienda, di tenere un'assemblea aperta all'interno dello stabilimento.

L'episodio risale a venerdì 27 settembre. Quel giorno il Consiglio di fabbrica aveva indetto un'assemblea aperta a parlamentari, forze politiche e organizzazioni sindacali, al fine di sollecitare il reinserimento dei 600 operai in cassa d'integrazione.

L'assemblea, nonostante il divieto della direzione che aveva messo a disposizione i locali della mensa esterna, si svolse ugualmente nel cortile della fabbrica. In quell'occasione l'intero corpo dirigente lasciò lo stabilimento. Qualcuno volle vedere nel comportamento dei sindacati un tentativo d'occupazione.

L'avvenimento sembrò però ridimensionarsi nei giorni successivi; sennonché lunedì 30, alle 14,30, il Consiglio di fabbrica indisse una nuova assemblea delle maestranze sempre dandone preavviso telefonico alla direzione, ma mezz'ora prima della riunione, quando già più di 900 dipendenti erano in attesa di entrare nello stabilimento, «il capo del personale della società — secondo il ricorso presentato — avvertiva le rappresentanze sindacali che quell'assemblea non avrebbe potuto svolgersi né in un locale interno, né alla mensa esterna e motivava detto rifiuto con il mancato preavviso scritto di 24 ore».

Ancora una volta le organizzazioni sindacali, forzando la mano, aprivano i cancelli tenendo ugualmente l'assemblea e subito una volta il direttivo al completo lasciava lo stabilimento. Al termine della riunione, il Consiglio di fabbrica decideva di denunciare la società alla magistratura.

Dal canto suo la Montefibre, che si dice abbia inviato un telegramma al magistrato anticipando una denuncia per «violenza privata e violazione di domicilio», ha emesso un comunicato nel quale premettendo che «l'agitazione in atto il 30 settembre ha prodotto conseguenze gravi sotto il profilo organizzativo, economico e della sicurezza» afferma che «la società si riserva di valutare che, a fronte di un simile stato di cose, possa essere proseguita la normale attività produttiva».

Il Consiglio di fabbrica, ritenendo questa minaccia come «un maldestro tentativo di attacco al diritto di sciopero» ha confermato tutte le iniziative di lotta in corso invitando tutti i lavoratori alla massima partecipazione e vigilanza.

a. c.

Il processo alla pretura di Canale d'Alba

Si picchiano per la "prof,, ex preside e ex sacerdote

L'insegnante, 42 anni, è contesa dai due uomini, uno di 67 l'altro di 62 anni

CORRISPONDENTE

Alba, 3 ottobre.

Una professoressa di scuola media è da qualche anno al centro di un'aspra contesa tra un ex preside ed un ex prete, i quali per lei si sono malmenati parecchie volte. L'ultima colluttazione è avvenuta pochi giorni fa ad Alba nella centralissima piazza Savona.

I due sono il dott. Salvatore Giuffrè, 67 anni, residente a Santa Marina (Isole Eolie), ex preside di una scuola genovese e Francesco Eugenio Parodi, 62 anni, residente a Genova (via Terpi, 2) già parroco di Zerli e poi ridotto allo stato laicale dalla curia in seguito ai Chiavari.

La professoressa è Rosanna Ottonello, 42 anni, genovese, laureata in Economia e Commercio, la quale per due anni ha insegnato presso le scuole medie prima di Vezza d'Alba, poi di Alba, al Terzo Circolo di Borgo Piave. La Ottonello, per parecchi anni, sarebbe stata la compagna del Giuffrè che l'avrebbe aiutata sia negli studi che nel lavoro. La donna, però, due o tre anni fa conobbe l'ex sacerdote e l'avrebbe preferito al Giuffrè. Ordito fatto è l'origine di una lunga contesa tra i due, anche perché la Ottonello pare che abbia voluto mantenere l'amicizia con entrambi.

A denunciare l'ultima baruffa è stato il Giuffrè che si è presentato ai carabinieri di Alba con un referto medico dell'ospedale albese che parla di contusioni escoriate alla rotula destra, contusioni alle mani e al viso ed in altre parti del corpo.

Secondo la versione dell'ex preside, ad aggredirlo sarebbe stato il Parodi che intendeva farsi consegnare un'documento. Si tratta di una dichiarazione rilasciata dalla Curia vescovile di Chiavari con informazioni sul conto dell'ex prete. Il preside aveva ottenuto il documento per poterlo esibire in pretura domani a Canale d'Alba dove il Giuffrè deve comparire davanti al pretore per rispondere di lesioni volontarie nei confronti del rivale al quale avrebbe procurato, con pugni e calci, ferite guarite in un mese.

Il litigio, all'esame del pretore avvenne il 2 ottobre del '72 a Vezza d'Alba. Il Giuffrè, recatosi a cercare la Ottonello che, a quell'epoca, insegnava presso le locali scuole medie, la trovò in compagnia del Parodi. Nonostante che l'ex parroco sia un uomo robusto al contrario del Giuffrè, piuttosto mingherlino, quest'ultimo pare abbia avuto la meglio. A separarli sarebbero poi intervenuti alcuni abitanti del luogo.

g. f.

"Sono stanco e mi ritiro,,

dice il Sig. Eliezer Habib, uno dei più esperti e appassionati commercianti di tappeti orientali autentici

La sua superba collezione è quindi in vendita, nella sede di

via Lagrange 16/b-Torino

soltanto per **POCHI GIORNI**

Un'occasione unica per assicurarsi un tappeto orientale scegliendolo tra i molti della collezione Habib, a prezzi di puro realizzo, con sconti medi di oltre il

CINQUANTA PER CENTO

tutti i tappeti sono accompagnati dal certificato di garanzia e di autenticità

ATTENZIONE
Tutte le merci del negozio e in vendita al maggior offerente a "busta chiusa"

RICORDATE:
via Lagrange 16/b
Torino
(di fronte alla Rinascente)

CUNEO

Processo al giovane che rapinò un cieco

Cuneo, 3 ottobre.

(g. d. m.) Un giovane di Dronero, Giacomo Verutti, 36 anni, è stato rinviato a giudizio della corte d'assise di Cuneo con l'accusa di avere rapinato un cieco (che gli aveva offerto ospitalità) dopo averlo percosso a sangue.

Il fatto risale alla tarda serata del 21 marzo scorso, a Roccabruna, dove risiede la vittima Giacomo Acchiardi, 54 anni. L'Acchiardi, il mattino del 22 marzo, si era trascinato dal parroco della borgata raccontando che la sera prima era stato aggredito dal Verutti, il quale lo aveva rapinato.

Il sacerdote riferiva subito il cieco dai carabinieri a sporgere denuncia. Mentre i militari erano alla ricerca del Verutti, costui si presentava in caserma sostenendo di voler restituire la refurtiva.

IL TEMPO CHE FARÀ

Ancora più freddo

Freddo, pioggia e anche neve (al di sopra dei 1500 metri) nelle previsioni del tempo di oggi. A queste prospettive poco allegre si aggiunge anche la probabile diminuzione della temperatura. Nel corso della giornata i fenomeni si estenderanno dal Piemonte a tutte le regioni del Nord e alla Toscana.

temperatura di oggi	
massima	+ 15,3
minima	+ 3,5
media	+ 5,2

Rilevazioni del Servizio meteorologico dell'Aeronautica militare di Caselle alle ore 8: pressione a livello del mare 1011 mb; temper. - 5,8; umidità 84%. Cielo poco nuvoloso. Temperatura massima + 17,4; minima - 3,2; media + 9,2. Previsioni: cielo inizialmente poco nuvoloso con tendenza a peggioramento.

STAMPA SERA
Direttore responsabile Arrigo Levi
Editrice LA STAMPA S.p.A.
Presidente Giovanni Agnelli
Amministratore delegato Giovanni Giovannini
Consiglieri Vittorino Chiusano, Giulio De Benedetti, Gianluigi Gabetti, Carlo Mosseroni
Sindaci Alfonso Ferrero (pres.), Franco Bono, Secondino Rialle
Direttore amministrativo Carlo Mosseroni

© 1974 Ed. LA STAMPA S.p.A.

In Piemonte

ARONA - Ciclomotore contro un'auto ferma

Una donna di 40 anni, Norma Faggiaro, abitante a Castelletto Ticino, che ieri sera, mentre tornava a casa con il suo ciclomotore, ha urtato la portiera aperta di un'automobile è in gravi condizioni all'ospedale della SS. Trinità di Arona. L'incidente è stato banale: la Faggiaro stava viaggiando a velocità moderata e costeggiava una fila di automobili ferme; ad un tratto si è aperta la portiera di una Giulia al cui volante sedeva Vincenzo Jacovetti. La ressa del ciclomotore ha urtato contro la portiera e la Faggiaro è finita a terra. In un primo momento pareva un incidente di poco conto ed invece i medici hanno riscontrato alla poveretta un grave trauma e la sospetta frattura della base cranica.

BRA - Famiglia all'ospedale per i funghi

Tre persone sono state ricoverate all'ospedale per intossicazione da funghi. Sono l'agricoltore Luigi Viberti, 59 anni, la moglie Maria Casavecchia, di 52, e il figlio Flavio, abitanti in borgata Genesio, a Rivalta, frazione di La Morra. Si sono sentiti male dopo aver mangiato funghi a pranzo e a cena. Portati d'urgenza all'ospedale di Bra, marito e moglie sono stati poi trasferiti alle Molinette di Torino. I medici si sono riservati la prognosi.

FOSSANO - Presi quattro rapinatori

Doriano Sostero, 23 anni, operaio; Rosario Cascio, 35 anni, barista; Armando Astegiano, 32 anni, meccanico, e Francesco Raballo, 26 anni, tutti residenti a Bra, sono i responsabili della rapina alla filiale della Cassa di Risparmio di Cuneo, a Magliano Alpi. Il loro fermo è stato tramutato in arresto. I quattro erano stati fermati per accertamenti il giorno successivo al colpo, che aveva fruttato oltre dieci milioni di lire. I ripetuti cambiamenti d'auto e la conoscenza quasi perfetta della pianura cuneese avevano fatto supporre agli inquirenti che i rapinatori fossero senz'altro della zona.

VOGHERA - Commerciante cade dal balcone

Un noto commerciante di Voghera è morto ieri precipitando da una finestra della propria abitazione, al quinto piano del condominio «Cervinia», in piazza Meardi 7. Si chiamava Antonio Marchese ed aveva 55 anni. Era titolare di un negozio di abbigliamento per giovani, in via Cavour. Non si sa ancora se si tratta di disgrazia o di suicidio. La prima ipotesi appare comunque la più probabile.

SALUZZO - Ladro arrestato in tribunale

Un disoccupato di Pinerolo, Salvatore Cozza, 21 anni, è stato arrestato negli uffici della procura della Repubblica di Saluzzo per concorso in furto aggravato e tentata estorsione. Undici giorni fa il giovane, accompagnato da un amico, era andato da un meccanico di Revello, Pietro Paschetta, 38 anni e gli aveva chiesto alcune informazioni. Quando i due si sono allontanati, il Paschetta si è accorto che dall'auto posteggiata in cortile mancava un libretto di assegni e cambiali per un importo di 7 milioni. Stamane il Cozza si è recato per una convocazione a Palazzo di giustizia. Appena varcata la soglia della Procura, è stato arrestato.

CRESCENTINO - Furto al parroco

Ignoti sono penetrati nell'alloggio del parroco di Crescentino, annesso alla canonica, approfittando della temporanea assenza di don Giuseppe Migliavacca, 64 anni. Si sono impossessati di denaro per un milione e di un assegno.

PROCESSO AD ALBA

Lui giocava a carte e lei "adescava,,

DAL NOSTRO CORRISPONDENTE

Alba, 3 ottobre.

(g. f.) Un carrozziere di Bra, Vincenzo Migliorisi, 25 anni, originario di Ragusa, viene processato oggi dal tribunale di Alba per avere, secondo l'imputazione, favorito e sfruttato la prostituzione della moglie diciannovenne.

I fatti all'esame dei giudici si riferiscono al 1973. I carabinieri di Bra da tempo notavano che la coppia si recava, la sera, in un bar cittadino. Qui, mentre il Migliorisi giocava a carte, la donna, Angela Abaldo, una bella cionda di origine belga, adescava i clienti che poi portava fuori.

Dopo una serie di appostamenti, i militi colgievano i due sul fatto e arrestavano il carrozziere il 27 febbraio dello scorso anno. Rimesso successivamente in libertà provvisoria, il Migliorisi comparirà in aula a piede libero assistito dall'avv. Rizzo, di Bra.

In un altro processo compaiono oggi tre giovani che furono arrestati il 7 maggio dello scorso anno perché trovati in possesso di pistole, di numerose munizioni e di arnesi atti allo scasso. Sono il camionista Antonino Montalto, 25 anni, nativo di Catania e residente a Torino (corso Marconi 3); l'operaio Francesco Finocchio, 42 anni, originario di Palermo, e residente a Torino (via Belfiore 18); il manovale Valentino Longobardi, 26 anni, nativo di Castellammare di Stabia e residente a Torino (via Baretti 2).

Lo scoppio a Milano

Scoperta la centrale dei bauli al tritolo

Milano, 3 ottobre.

(c. b.) La «tana» milanese nella quale il fantomatico Vittorio Bonno ha organizzato l'esplosione di ieri notte all'Hotel Sant'Ambroeuse di viale Papiniano 14, è stata individuata. Si tratta di un monolocale-mansarda al quinto piano di viale Monza 83, da dove, l'altro ieri nel pomeriggio verso le 17,30, sono stati fatti partire i bauli per il Sant'Ambroeuse.

Determinante ai fini di questa scoperta la testimonianza del tassista Claudio Lodoli, di 24 anni. E' lui che ha trasportato i bauli all'albergo. Era stato chiamato da un giovane con la barba. In viale Papiniano il aspettavano due uomini ed una ragazza.

Gli inquirenti mantengono il più assoluto riserbo sulle indagini, ma pare che altre diverse «basi» sarebbero state localizzate a Milano. Nella mansarda di viale Monza, affittata nel mese di aprile da una certa Rosaria S., meridionale, che aveva dato il proprio nome all'agenzia immobiliare del rag. Giuseppe Frigerio, in via Orti 35, che amministra lo stabile, pagando l'affitto anticipato per sei mesi, pari a 400 mila lire, carabinieri e polizia avrebbero trovato molte tracce.

Scarso il mobilio, ridotto all'essenziale. Due brandine, quattro sedie, cibi in scatola, gessetti, scritte rivoluzionarie sui muri, biancheria sporca e una grossa foto d'una esponente attivista della sinistra extraparlamentare, che potrebbe essere la affittuaria della mansarda, con il falso nome di Rosaria S. Gli inquirenti lo stabiliranno nelle prossime ore.

è già tempo di pensare allo sci...

11ª mostra internazionale della montagna

torino esposizioni
28 settembre - 7 ottobre 1974
orario:
feriale 10-12,30 - 15-23
sabato e domenica 9,30-23

turismo - attrezzature e abbigliamento per gli sport della neve - chalets prefabbricati - caravanning invernale - artigianato e prodotti tipici della montagna - motoslitte e veicoli da neve - viabilità invernale - trasporti a fune
pista artificiale di sci e palestra di roccia

nel quadro del 24° salone internazionale della tecnica

Torino Esposizioni spa - Corso Massimo d'Azeglio 15 - 10126 Torino
Telefono 6568 - Telex Toexpo 21492 - Telegrammi Toexpo

Polemiche ad Alessandria

Più sedute per prendere più gettoni

Molti si domandano: "E' giusto che i consiglieri comunali guadagnino denaro con il loro mandato politico?"

Allio Brino, assessore alle Finanze e al Bilancio

DALL'INVIATO

Alessandria, 3 ottobre.

Ad Alessandria, 100 mila abitanti, 50 seggi in Consiglio comunale, giunta di sinistra, la legge del 25 aprile n. 69 che autorizza i gettoni di presenza ai consiglieri, ha provocato le proteste dei cittadini. Abituati alle sedute fiume del loro Consiglio comunale che a volte si protraevano sino a tarda notte od alle prime ore del mattino, gli alessandrini, hanno incominciato a mugugnare vedendo che i consiglieri di Palazzo Rosso, dopo le ferie, hanno assunto il sistema della seduta corta: tutti a letto non più tardi di mezzanotte.

La convocazione del Consiglio di settembre che si è esaurita in sei sedute, è stata la caratteristica goccia che ha fatto traboccare il vaso della protesta.

Ogni seduta infatti costa all'erario comunale 310 mi-

Ezio Adezzati

Il geom. Franco Lava

la lire, ammesso che tutti i consiglieri vi partecipino (il gettone da 10 mila lire non viene percepito dal sindaco e dagli assessori) e la cifra di 1 milione 860 mila lire devoluta nel mese scorso ai consiglieri comunali, ha evidentemente scosso i contribuenti alessandrini.

Franco Lava, imprenditore edile, protesta: « Non è giusto che i consiglieri comunali ricevano il gettone di presenza. Hanno scelto un certo modo di vivere politicamente, il loro deve essere l'esercizio di un mandato e non quello di una professione retribuita ».

Ezio Adezzati, commerciante: « Io sono un consigliere del Coni e non ho mai percepito una lira. Gli sportivi non amano i gettoni di presenza, in campo politico, però, le cose sono diverse e il gettone può anche essere giustificato. I consiglieri comunali però non devono approfittarne, devono dimostrare un maggiore impegno e non perdere tempo con discussioni lunghe ed inutili su temi di politica nazionale od internazionale, ma trattare invece i problemi amministrativi locali, che sono poi quelli che ci interessano ».

All'accusa di sperperare i soldi dell'amministrazione civica, ci hanno risposto due amministratori. Allio Brinu, 33 anni eletto nelle liste del partito comunista italiano, assessore alle Finanze, Bilancio e vicesindaco della città ed il sindaco Felice Borgoglio

L'assessore Brina: « La delibera di adozione della legge 169 è stata votata dal Consiglio comunale di Alessandria alla unanimità, nel giugno del 1974. Il gettone di presenza è un provvedimento per certi versi simile a quello del finanziamento dei partiti. In questo caso si tratta di una specie di remunerazione ai gruppi consiliari. La legge non è obbligatoria e potevamo anche non applicarla, ma personalmente penso che sia giusto dare un compenso ai consiglieri per il tempo che essi dedicano all'esercizio del loro mandato. Le sei sedute di settembre, comunque, non sono una conseguenza dell'adozione del gettone di presenza, ma una conseguenza del lavoro arretrato che avevamo accumulato in luglio e agosto. In queste sedute abbiamo affrontato circa 500 punti che erano segnati all'ordine del giorno ».

« Quanti soldi avete amministrato in queste sedute? ».

« Circa 1 miliardo e 600 milioni. Per i gettoni abbiamo speso poco più di 1 milione e 800 mila, vale a dire la millesima parte circa della cifra amministrata ».

Il sindaco, Felice Borgoglio, socialista lombardiano, 33 anni, capelli e barba francescana di un bel rosso acceso, è indignato per le accuse dei concittadini.

« Ritengo che nei consiglieri comunali di Alessandria — ci dice — vi sia abbastanza senso di responsabilità per non approfittare di quanto è disposto dalla legge 169. Non è poi che 10 mila lire per seduta possano indurre in tentazione gli amministratori; non mi pare che si tratti di un compenso favoloso. Per quanto riguarda infine la polemica sulla durata delle sedute, anche questo è un argomento capzioso: non penso che un amministratore possa fare molto bene il suo lavoro alle 4 del mattino, è meglio fare una seduta in più ed avere degli amministratori lucidi che non il contrario. Quando ci sono veramente grossi problemi politici sul tappeto, le nostre sedute torneranno comunque ad essere lunghe ».

E l'assessore al Bilancio conclude: « Comunque, anche se stiamo studiando un accordo con le minoranze per snellire l'iter delle sedute, non accettiamo di tagliare il tempo sulle discussioni per risparmiare qualche gettone di presenza: sarebbe come risparmiare sulla democrazia ».

b. f.

Viaggio nel mondo della chirurgia
Abbiamo seguito una ragazza "sotto i ferri,,

Colpo di bisturi per l'appendice

Minuto per minuto dall'anestesia della paziente al risveglio

Quando il bisturi del chirurgo taglia la cute non fa quasi rumore: si sente un lieve fruscio come di seta strappata adagio, oppure come il passare di un'unghia sopra la stoffa, ed è tutto. La cute cede subito, si ritira come se fosse di gomma tesa, subito dopo il passaggio della lametta luccicante. Pochissimo sangue, ed è una sorpresa.

Si pensa che ogni operazione comporti sangue da tutte le parti, sangue che spiccia sul camice dei chirurghi, sulle lenzuola; taluni pensano che il paziente operato esca esausto, quasi prosciugato.

Non è così: quando il bisturi taglia la cute con quel leggero rumore di seta strappata, che è quasi un suono, il sangue è niente, poche gocce, come quello che esce dal taglio che possiamo farci in cucina, con un coltello, a una mano. Il sangue è brillante, quasi luminoso, identico per tutti, per i grassi e per i magri, per i maschi e per le femmine, per i bimbi e per i vecchi, per i bianchi e per i negri. Il sangue che ora scorge, quello che macchia un poco i guanti del chirurgo, è il sangue di Renata, la ragazza che viene operata di appendicite.

Quando l'ho rivista stamane al Martini di Torino, poco prima che entrasse in sala di operazione, era digiuna già da ventiquattr'ore. Le hanno praticata una prima iniezione sedativa, per via endomuscolare: ora è sul lettino, in sala operatoria, coperta da un lenzuolo: mi scorge e mi saluta con un sorriso.

Poi l'anestesista procede alla seconda iniezione (pentothal), questa volta al braccio sinistro: è l'iniezione di cui Renata aveva tanta paura, ma non credo che ora riesca neppure ad accorgersene. Il liquido è ancora a metà siringa, e la ragazza si rilassa, chiude gli occhi, apre leggermente la bocca. Si è addormentata. La adagiano sul tavolo operatorio, un'infermiera le cosparge l'addome di un liquido disinfettante, che la tinge tutta di un bel giallo zolfo, poi la copre di teli verde smeraldo.

Il verde è il colore della camera operatoria, il colore che indica tutto quanto è sterile e non deve essere toccato se non con i guanti, sterili a loro volta. Di color verde sono quindi anche i camici dei chirurghi, come quello che ho indossato io per poter assistere all'intervento: camice verde legato di nastri sulla schiena, gambali fino al ginocchio, papalina, bavaglio assicurato dietro le orecchie. Ed è questo l'indumento più scomodo perché sulle prime impedisce quasi di parlare e, se respirate con la bocca, si appiccica alle labbra, spiacevolmente.

Almeno, sotto questo paludamento, non si vedrà se impallidisco, se incomincio a tremare. Non ho alcuna idea di quali saranno le mie reazioni, ho sentito tante storie di studenti in medicina che alle prime esperienze di questo genere si affiosciano a terra, senzienti. Sarà meglio che mi tenga vicino alla parete, per non scivolare sul pavimento troppo in fretta.

Però, che strana idea è stata la mia di fare proprio questi « servizi » con le tante cose belle che c'è da scrivere al mondo. Se almeno la presidenza del Martini, la direzione sanitaria, qualcuno mi avesse detto di no. Ed invece, con le necessarie autorizzazioni, con l'impegno a disturbare il meno possibile, eccomi a fianco del chirurgo, e non posso tornare indietro.

Ma ora, quando il bisturi comincia ad incidere, ogni timore svanisce. La tensione, la curiosità professionale, la partecipazione umana sono tali che si desidera andare ancora più vicini per assistere a questo piccolo prodigio che è sempre un'operazione, per quanto banale o, meglio, normale, come è questa « bella appendicite ». C'è il primario professor Marconi, un assistente, uno strumentista, un medico anestesista per controllare l'erogazione del gas anestetico che continua a defluire nella tubicini e nei polmoni di Renata.

In silenzio

Le luci laterali sono state spente, risplende soltanto il lampadario centrale, con una luce incandescente, senza ombre. Dagli altoparlanti fissati in alto agli angoli delle pareti, esce una debole musichetta, che giunge in filodiffusione: ricordo che suonava un complessino con chitarra, una di quelle canzoni che si dimenticano immediatamente. A parte questo, silenzio assoluto. Tutto avviene senza una parola, a gesti precisi e veloci, con un automatismo telepatico dovuto alla lunga consuetudine di lavoro ed alla conoscenza precisa di quanto è necessario minuto per minuto, attimo per attimo.

Guardo l'orologio: l'intervento si inizia alle 9,21. In breve la ferita rosso geranio aperta nel ventre di Renata è fiorita di attrezzi: pinze emostatiche in numero di nove bloccano l'uscita del sangue dai diversi vasi; un uncino divaricatore la tiene aperta. Inciso il peritoneo, che è quel sacco che contiene l'intestino, appare l'intestino stesso, o, per essere più esatti, spirizza su come un getto di carne; le anse saltano fuori a pallocino, come dense bolle di sapone. Sono i muscoli ancora in tensione che lo spingono fuori.

Il chirurgo fruga nella ferita, afferra quel lungo tubo molle e viscido, lo fa scorrere un poco con dita esperte. Ed ecco l'appendice: un vermetto di pochi centimetri, rossastro, floscio, grigio giallo verso l'estremità. Il male di Renata è tutto qui, in questo pezzetto di carne, che ora brilla sotto la luce bianca del riflettore.

E' a questo punto che il chirurgo tocca il vertice della sua professione, questo è il momento in cui, come un angelo, libera dal male con un colpo di spada. Invidio l'impassibile chirurgo, gli invidio lo sguardo teso, concentrato dietro le lenti degli occhiali, gli invidio la bocca severa; più di tutto gli invidio le mani tremendamente veloci e robuste che eseguono questo incredibile balletto da ricamatrice, senza sbagliare un passaggio millimetrico.

Ecco un lungo filo di seta per chiudere alla base il vermetto, poi appare la lama rovente del termocauterio, si alza una breve spirale di fumo, si sparge un po' di odore di bruciaticcio, e l'appendice è via, tolta dal corpo di Renata, lasciata su un telo, in un angolo.

Altri fili di materiale sintetico, fortissimi (si chiamano catgut) chiudono il peritoneo e le fasce muscolari. La ferita ha circa tre centimetri di lunghezza, è minima, ma deve essere sigillata con arte, perché ne resti la minor traccia possibile. Perciò i punti vengono dati lungo le pareti interne della ferita con materiale assorbibile, che l'organismo si incaricherà di distruggere, in modo che le labbra del taglio siano accostate alla perfezione, senza sovrapposizione alcuna: la cicatrice non sarà quasi visibile, poco più di quello che resta di un graffio sulla pelle.

L'ultimo punto è dato, un'infermiera applica un cerotto. Guardo l'orologio: le 9,30. Tutto è durato nove minuti, davvero era una « bella appendicite » senza complicazioni inattese, senza sorprese. (Ed io ho resistito benino, sebbene adesso senta il desiderio di un buon caffè, piuttosto forte).

Un lamento

Il prof. Marconi è già in anticamera a fumarsi una sigaretta, la ragazza passa nella sala di risveglio, ancora sotto il controllo dell'anestesista. Ma respira già da sé, con movimenti regolari, ha riacquistato colore, le hanno tolto la cannula abbassalingua. Un flebile lamento le esce dalle labbra: buon segno.

« Signorina, si volti dalla mia parte » dice l'anestesista. La ragazza si volge docile: è la prima indicazione che ha riacquistato coscienza, che non è più inerte, sta rientrando nel nostro mondo. Ma i lamenti proseguono, crescono di intensità. Che cosa succede? Nulla di preoccupante. La nostra Renata era intimorita, più che dall'intervento, dall'anestesia: e questi sono appunto riflessi del subconscio. Si era convinta che fosse una gran brutta cosa, quindi « deve » lamentarsi. In altri casi succede il contrario. C'è chi si risveglia in stato euforico, come quella ragazza che, come prime parole, fece molti complimenti al professore per la sua chioma abbondante (cosa che, in realtà, non corrisponde al vero). E' certo comunque che i primi stimoli sono quelli dell'udito: la vista tornerà assai più tardi. Per ora Renata non mi vede, ma mi risponde, quando le dico: « Tutto bene, è stata un'operazione fantastica... ». La sua risposta è un timido grazie, appena udibile ma che mi porta le lacrime agli occhi. I miei nervi devono essere un po' scossi.

L'operazione si svolge rapidamente, senza imprevisti: 9 minuti in tutto

Dopo 4 ore

Quattro ore dopo, nella sua camera. La mamma le è accanto. Renata è distesa a letto, si tiene afferrata con un braccio ad una maniglia che pende dal soffitto (« Mi pare di essere in treno... »), perché possa muoversi senza dover ricorrere a sforzi muscolari, che le farebbero contrarre dolorosamente l'addome.

Che cosa ha sentito, quando l'hanno addormentata?

« Nulla, assolutamente nulla. Il dolore dell'ago che entra nel braccio, poi più niente. Come morta ».

E dopo, al risveglio?

« Temevo i vomiti, invece niente. Adesso sento soltanto una specie di bruciore, molto intenso, dove sono stata tagliata. E poi come se ci fosse una pinza, come qualcosa che mi tira la pelle. E' la cicatrice, lo so ». Un'ombra di preoccupazione sul volto. « Si vede molto, quanto è lunga ?».

Dovrebbe dire quanto è corta, piuttosto: soltanto due o tre centimetri. Non si vede quasi. E' fortunata: trent'anni fa le avrebbero fatto una squarcio di venti centimetri, con tanti punti trasversali. Una specie di vistoso rammendo sulla pancia, insomma. E cent'anni fa, probabilmente, l'appendicite, quell'appendicite che ora è stata scongiurata per sempre in nove minuti, sarebbe stata mortale: la prima operazione riuscita di questo tipo è relativamente vicina, porta la data del 1887, e venne eseguita a Filadelfia, in America.

« Comincio ad avere una gran fame. Quando potrò mangiare? ».

Stasera niente, l'intestino deve stare in riposo. Soltanto qualcosa da bere. Però potrà già alzarsi, fare qualche passo nella camera appoggiandosi all'infermiera: e sono passate soltanto otto o nove ore da quando il bisturi l'ha tagliata. Resterà in ospedale altri tre o quattro giorni per i controlli del caso, ma tutto lascia credere che non ci saranno complicazioni. Si è fatta consegnare la sua appendice? Molti, che sono stati operati, la chiedono, se la portano via in un barattolo.

« No, non me ne importa nulla. Non ci penso più. Sono felice, voglio ricordarmi soltanto di questo giorno come di un giorno bellissimo, vorrei dare un bacio al chirurgo che mi ha liberata... ». E ride arrossendo, senza sapere di aver detto una cosa meravigliosa.

Carlo Moriondo

(Il Continua)

MONDADORI PRESENTA LA NUOVA COLLANA
I CAPOLAVORI DI SEGRETISSIMO
Le ristampe dei romanzi di SEGRETISSIMO che hanno riscosso il maggior favore dei lettori! Un'occasione unica e piacevole per rileggere, o magari per scoprire, le migliori spy-stories della narrativa mondiale.
In edicola il primo di ogni mese a 600 lire.
Il primo romanzo della nuova collana è OS 117: EGITTO MISSIONE B di Jean Bruce
In edicola dal 1° ottobre

LaLobbia
pelletterie - bigiotterie - articoli regalo
PRESENTA LE CALZATURE DI
mario valentino
Via Pietro Micca 14 - Tel. 511.322
10122 Torino

Bastian Contrario per la gioia dei Suoi Amici, ogni sera, presenta i piatti Albesi caratteristici della:
FIERA DEL TARTUFO
Tajarin con i tartufi, Polenta con i tartufi, Vitello arrosto con i tartufi, Pollastrelle con i tartufi ecc.
Locanda tipica piemontese - Str. Moncalvo 102 prenotare al 64.00.30 - Moncalieri

MAGAZZINI ABBIGLIAMENTO
TIK-TAK s.a.s.
CORSO TRAPANI 49 (INTERNO)
CONTINUA PER MANCATA ESPORTAZIONE
la Direzione mette in vendita direttamente al pubblico per immediato realizzo migliaia di capi ALTA MODA AUTUNNO-INVERNO '74-'75
SCONTATI DEL 60-70%
solo per 10 giorni
Capi in vendita: camicie, pantaloni, giacche, tailleur, soprabiti, cappotti uomo-donna-bambino, capi renna, pelle autunno e inverno
Vasto assortimento nuovi arrivi campionari
Taglie 42-44
Corso Trapani 49 (interno)
Vicino Cinema Fiamma
Orario: 9,30-12,30; 15,30-19,30

TORINO CRONACA

STAMPA SERA
Anno 106 - Numero 223

Il comunicato dell'azienda sottolinea l'eccesso di produzione

FIAT: interrotta la trattativa oggi assemblee nelle fabbriche

Nel pomeriggio i rappresentanti della Fim incontrano i segretari confederali: "Poi si tireranno le somme per definire gli impegni immediati di lotta" - Perché si è arrivati alla sospensione dei colloqui - Quanti lavoratori verrebbero colpiti dalle riduzioni d'orario

Trattativa «interrotta a tempo indeterminato», *non* «rottura». *In queste occasioni le parole acquistano un significato notevole. Si è voluto — in sostanza — lasciare una porta aperta, anche se non si sa come e quando potranno riprendere i colloqui.*

Nel comunicato, diffuso al termine dell'incontro con la Fiat, la Federazione lavoratori metalmeccanici «conferma la sua disponibilità ad una ripresa del negoziato, sulla base di un esame delle posizioni finora assunte dall'azienda».

La Fiat, nella nota consegnata ai giornali dall'Unione Industriale, auspica anche *si possano trovare le condizioni obiettivamente indispensabili per una proficua ripresa della trattativa». Sottolinea però che* «la necessità di contenere l'attività nel settore automobilistico non è purtroppo ulteriormente dilazionabile. Una decisione sarà pertanto indispensabile nei prossimi giorni».

Come hanno reagito i sindacati? Gli esecutivi dei Consigli di fabbrica, riuniti ieri nella tarda mattinata, hanno deciso di dare il via subito ad un'ampia consultazione di base. Stamane sono già cominciate le assemblee in alcuni stabilimenti (tra i primi le Ferriere). Lunedì e martedì si riunirà a Torino il Coordinamento nazionale dei «gruppo» (Cgil, Cisl, Uil). Si pensa di organizzare anche una riunione dei delegati di tutte le categorie che operano nei settori collegati all'automobile.

Consultazioni anche al «vertice». Oggi pomeriggio i segretari della Fim si incontrano con quelli delle Confederazioni: Lama, Storti e Vanni.

«Poi si tireranno le somme per definire gli impegni immediati di lotta, sulla scorta di quanto avrà deciso la base in fabbrica», dicono i sindacati. «L'azienda ha scelto la strada dello scontro frontale. E' sempre più evidente che il problema Fiat si riscolla con la vertenza generale».

L'attività della Casa torinese è strettamente collegata a quella di migliaia di industrie «satelliti» e — indirettamente — a tutta l'economia italiana. Un calo di produzione di 200 mila auto, corrispondente a 32 giorni di lavoro in meno, dicono i rappresentanti della Fim, «è destinato ad aggravare, se attuato, la crisi presente nel Paese, agendo da fattore scatenante nel quadro delle difficoltà economiche e occupazionali che si profilano per i prossimi mesi (...). La rigidità della posizione assunta dall'azienda ha reso di fatto impossibile la prosecuzione della trattativa».

I contrasti sono sorti, dunque, sull'aspetto politico della questione. Non sui provvedimenti tecnici da adottare, per non colpire il salario dei lavoratori in seguito al contenimento dell'orario. In pratica su quest'ultimo aspetto non c'è stata trattativa «perché si è verificato che non esistevano le condizioni per discuterne, *hanno detto i rappresentanti sindacali.*

«L'interruzione è avvenuta non perché i sindacati non riconoscano l'effettiva crisi in cui versa il settore automobilistico» e quindi la necessità di contenere la produzione — *sottolinea anche il comunicato dell'azienda* — «ma è avvenuta per divergenze sull'entità e sui tempi della riduzione di attività».

Per migliaia di lavoratori il pericolo della Cassa integrazione diventa più reale. Quanti potrebbero essere i dipendenti colpiti e in che misura verrebbe ridotto l'orario?

I sindacati parlano di 50 mila operai. La Fiat non ha fatto previsioni. L'ing. De Pieri, capo del personale, ha accennato lunedì in una conferenza stampa a 70 mila persone, ma ha subito aggiunto che un calcolo esatto è difficile «perché i provvedimenti non saranno uguali per tutti gli stabilimenti».

Niente di ufficiale anche per le modalità di riduzione dell'orario. Ieri, nell'atrio dell'Unione Industriale affollato di giornalisti e delegati, si sono raccolte alcune «voci»: 24 ore settimanali fino al 21 dicembre, poi un «ponte» di fine anno. Dalle 16 ore «scoperte», 10 e mezza sarebbero integrate dalla Cassa.

r. bell.

Comunicato Sida

Anche i rappresentanti del Sida si sono incontrati ieri con la delegazione della Fiat. In un comunicato il Sindacato italiano dell'auto definisce «inaccettabili» le proposte avanzate dall'azienda in ordine alla copertura salariale, da attuare con anticipi di ferie e festività.

Secondo il Sida «esiste invece la possibilità di ricercare una intesa sulla traccia dell'accordo Boriotti che prevede la garanzia del 95 per cento dei salario ai lavoratori sospesi attraverso integrazioni a carico aziendale oltre i contributi degli enti assicurativi».

Alla Gallino stamane sciopero

In sciopero stamane dalle 8,30 i lavoratori della Gallino contro la Cassa integrazione decisa dall'azienda. Oggi era il primo giorno in cui non lavoravano gli operai con orario ridotto a 24 ore. Tutti insieme si sono recati alla stabilimento di Collegno e di qui si è formato un corteo che ha sfilato per corso Francia fino a Cascine Vica. Sono quindi tornati davanti alla fabbrica e hanno tenuto un'assemblea.

ASTANTERIA MARTINI — *Denuncia dell'esecutivo del consiglio dei delegati sulla situazione della nuova Astanteria Martini di largo Gottardo.* «C'è una grave carenza di personale, soprattutto inservienti, che impedisce la dovuta assistenza ai malati; le strutture sono inadeguate; la direzione sanitaria non vigila sulla situazione dell'ospedale e rifiuta di riconoscere gli organismi sindacali».

CARRARA E MATTA — *Incomincerà dalla prossima settimana l'orario ridotto per 350 operai dello stabilimento di Torino e 130 di quello di Poirino. I lavoratori impiegati nell'azienda di materie plastiche sono complessivamente 600.*

TERMONAFTA — *La Cassa integrazione a 24 ore è stata annunciata dalla direzione per tutti i 130 dipendenti. Uno sciopero di protesta è stato organizzato ieri.*

POCCARDI — E' stata comunicata ieri dalla direzione ai consigli di fabbrica la decisione di mettere a orario ridotto di 24 ore alla settimana tutti i lavoratori della ditta di particolari per auto.

ELMA — *Sono a 32 ore settimanali (non lavorano il venerdì) tutti i dipendenti della fabbrica di autoaccessori.*

PHILIPS — *Una fermata di 4 ore è stata attuata ieri pomeriggio nella sede di via Lulli. Anche nello stabilimento di Alpignano, ieri mattina, ci sono state astensioni dal lavoro improvvise con assemblea interna.*

Per l'incidente sull'autostrada

È morto stamane l'assessore Ciarli

Pier Carlo Ciarli

Morto il dr. Baietto presidente della corte d'assise d'appello

Pier Carlo Ciarli è morto stamane al centro di rianimazione dell'Ospedale Maggiore di Novara, dopo 14 giorni di coma. Ciarli, assessore alla cultura al Comune di Torino, era rimasto vittima del tragico incidente avvenuto nella notte tra il 18 e il 19 settembre sull'autostrada Torino-Milano, nei pressi di Biandrate.

Pier Carlo Ciarli aveva 43 anni. Era entrato nella vita politica attiva solo nel '70, quando era stato eletto consigliere comunale nelle liste del pri. Era diventato assessore per la prima volta alla fine del '72: alla competenza erano le tasse e i tributi a cui si era aggiunta per alcuni mesi l'edilizia privata. Dopo le parentesi della giunta monocolore dc, Ciarli era entrato nella giunta Picco (il dicembre '73) come assessore alla cultura e responsabile del Teatro Stabile e dei Musei Civici. La sera dell'incidente ritornava da Milano, dopo aver partecipato all'inaugurazione di una mostra.

Lascia la moglie, Clizia, e una figlia, Elena, di tre anni. Lo rimpiangono i colleghi del partito repubblicano e del consiglio comunale, il sindaco e la giunta: tutti stimavano le sue doti di equilibrio, impegno e serietà personale.

Anche la sua attività professionale non era stata anonima: da segretario collaborava nella ditta della madre, Luigia Borgarelli, all'attività di grossista di ortofrutticoli al Mercati Generali di Torino. Era consigliere dell'associazione di categoria per cui svolgeva un'intensa ed apprezzata attività sindacale.

Parenti e amici attendono ora il nulla-osta della Repubblica, di Novara, per portare la salma a Torino. Domani sarà allestita una camera ardente alla Galleria d'arte moderna, secondo le disposizioni del sindaco Picco.

In Consiglio comunale, a Ciarli subentra Antonino Di Benedetto, eletto nel pri, attualmente iscritto al psdi.

Si cercano in Val Susa basi paramilitari

E' in corso da alcuni giorni, nell'alta valle di Susa, una vasta operazione di ricerca di basi estremiste di destra. Ufficiali e sottufficiali del nucleo antiterrorismo sono impegnati con elicotteri e «campagnole» che operano in accordo per localizzare presenze di campi paramilitari in zone difficilmente accessibili.

Pare che dall'attento esame di alcune fotografie aeree sia stato possibile individuare tracce di basi in cui gli aderenti ai gruppi estremisti di destra hanno compiuto esercitazioni di tipo militare.

Drammatico arresto questa notte in un bar di via Ventimiglia

Un rapinatore della gioielleria catturato con cocaina in tasca

In una boccetta, 50 grammi della sostanza allo stato puro - Aveva due pistole, un paio di baffi finti uguali a quelli del bandito di via Accademia delle Scienze - Gli aggrediti riconoscono la voce - Il giovane era ricercato anche dalla polizia svizzera

Un giovane ricercato, probabilmente autore — con un altro bandito — della rapina compiuta ieri sera alle 19 nell'oreficeria Capello, è stato catturato stamane. Aveva con sé due rivoltelle, una rilevante somma di danaro e una boccetta con cinquanta grammi di cocaina pura. A suo carico c'erano mandati di cattura spiccati dalla magistratura svizzera e da quella italiana per alcune rapine compiute nel nostro paese e oltre confine. E' stato arrestato.

Si chiama Carlo Martone, 30 anni, è di Castellammare di Stabia, ma risiedeva da tempo a Nichelino in via Stupinigi 92. Da alcuni mesi ormai a casa non si faceva più vivo.

La cattura è avvenuta stanotte poco prima dell'una. In seguito ad una chiamata anonima, gli agenti della «Mobile» al comando del dottor Persini sono piombati in un bar di via Ventimiglia dove il ricercato parlava con alcuni amici: ha cercato di fuggire, è stato immobilizzato dopo pochi minuti di lotta. Perquisito, in uno stivaletto del giovane è stata trovata una rivoltella calibro 38; nel borsetto una pistola cal. 7,65 e in una tasca della giacca una boccetta con 50 grammi di una sostanza biancastra, 621.600 lire e alcuni caricatori. La polvere è risultata, agli esami di laboratorio, cocaina allo stato puro.

Accompagnato in questura, Carlo Martone si è chiuso nel più assoluto mutismo. «*Non so che cosa sia quella boccetta* — sembra abbia detto — *non l'avevo mai vista prima*» sembra che fosse sotto l'azione di sostanze stupefacenti: l'impressione degli agenti che si comportasse da «esaltato» sarebbe stato poi confermato dall'esame medico. Carlo Martone era ricercato per alcune rapine compiute in Svizzera e altre nella provincia di Torino. La polizia è in possesso di qualche indizio per ritenere che il giovane sia autore della rapina compiuta ieri sera in via Accademia Albertina 3.

Come si ricorderà, alle 19, pochi minuti prima della chiusura, un uomo si è presentato all'ingresso dell'oreficeria Capello. In quel momento, nel locale si trovavano il proprietario Guglielmo Capello, 38 anni, la moglie Attilia, trentenne, e alcuni clienti. Ad aprire è andato Guglielmo Capello. Dice una: «*Ho pensato che fosse un tecnico del gas o della luce, venuto per qualche riparazione; era vestito con una tuta da meccanico*». Appena spalancato il battente, lo sconosciuto ha sfoderato la rivoltella: «*Fermi tutti, è una rapina*». I presenti sono stati fatti prima inginocchiare, poi stendere a terra. Intanto, un altro rapinatore è comparso nel varco della porta. Alto, magro, una voce decisa e forte, impugnava un mitra.

Il primo bandito ha arraffato tutti i gioielli che si trovavano sul bancone. Poi ha chiesto le chiavi della vetrina. Nessuno si è mosso. Allora con la rivoltella ha sfondato il cristallo e si è impadronito di tutto quanto: anelli, monili e perle per oltre cinquanta milioni. Ha chiesto più volte ai gioiellieri: «*Dimmi dove hai i brillanti*». Guglielmo Capello ha taciuto. E' intervenuto l'altro bandito: «*Non abbiamo tempo da perdere* — ha urlato al complice — *andiamo via*».

Sono fuggiti. I passanti non si sono accorti di quel che accadeva. I banditi sono saliti su una «124», hanno provato a metterla in moto ma non ci sono riusciti. Allora sono scesi e si sono diretti a piedi verso via Po. Mentre già si sentivano le sirene delle prime «volanti» di polizia, i due hanno bloccato la Bmw di Sergio Finesso, 27 anni, di Padova, hanno costretto il guidatore a scendere. Sono saliti e sono scomparsi.

A tarda notte, dopo la cattura di Carlo Martone, è stata convocata in questura Attilia Capello per un confronto. Pare che abbia riconosciuto in una voce, «*Quanto al viso, non potrei dire. L'emozione, in quel momento era violentissima. Uno dei due mi ha colpito per certi baffi vistosi che gli coprivano tutta la parte inferiore della faccia*». Carlo Martone aveva in tasca, al momento della cattura, due vistosi baffi finti. «*Quel giovane che voleva i gioielli* — dice Attilia Capello — *gridava come un forsennato*». E ciò confermerebbe l'ipotesi del «rapinatore drogato».

Carlo Martone è stato arrestato questa notte

I carabinieri sequestrano le confezioni di "pelati,,

Contengono troppa acqua e quasi niente pomodori

Sequestrate stamane dai carabinieri del Nucleo Antisofisticazioni le lattine di pomodori pelati «La DALS» segnalate dall'Associazione Dettaglianti. Sulle scatolette è scritto: peso netto 400 grammi circa, ingredienti pomodori pelati e succo di pomodoro. In seguito alle proteste dei consociati, l'Associazione ha controllato il peso reale: poco più di un etto e mezzo di pomodoro, il resto tutta acqua.

Le lattine vengono vendute ai negozianti al prezzo di 140 lire l'una, 180 al pubblico. Questo significa pagare i pomodori, vista la quantità contenuta in ogni recipiente, 1250 lire al chilo. Una scatola è stata aperta dal presidente dell'associazione Frau davanti ai carabinieri. Ne è uscita una poltiglia rossa con pezzi più solidi. Di pomodori veri e propri nemmeno l'ombra.

«Questa è un'ennesima truffa a danno di consumatori e dettaglianti — *dice Frau* —. Questa roba, una volta messa in pentola, non dà nessuna resa. Dopo pochi minuti di bollitura è scotta. Al cliente non resta più nulla con cui fare il sugo. Per i negozianti si tratta di ennesimi passi, come sempre, in mezzo fra la perplessità, giustificata del resto, dei clienti e la truffa dei produttori».

Frau mostra il contenuto delle lattine

Operazione dei carabinieri

Operazione dei carabinieri dalle 22 di ieri fino alle 8 di stamane. Vi hanno partecipato il Nucleo investigativo di Torino e le tenenze della provincia. Sono state elevate ben 147 contravvenzioni per infrazioni al codice della strada. Arrestati per furto, Paolo Luciano, 35 anni, corso Molise 47; Giuseppe Spena, 21 anni di Borgaro via Martiri della Libertà 30. Arrestato anche Domenico Savino, di Lauriano Po, (ordine di cattura)

Scuole materne corteo di protesta

Madri in corteo oggi alle 17,30 per protestare contro la carenza di scuole materne a Torino. La manifestazione è stata decisa dal coordinamento dei quartieri: riunione in piazza Palazzo di Città e sfilata fino alla sede della Cisl in via Barbaroux, dove si terrà un'assemblea.

Com'è noto, nonostante la costruzione e l'apertura di nuove scuole materne, mancano ancora dodicimila posti bambini.

echi di cronaca

Istituto Methodo corsi di lingua
con professori madrelingua. Inglese, Francese, Tedesco, Spagnolo, Russo. Corsi diurni e serali. Istituto Methodo. Due centri in Torino: via S. Teresa 20, tel. 546.344, 546.066; p.za S. Rita 8, tel. 364.441.

TV da riparare? Pronto intervento 760.111
In 20 minuti i migliori tecnici saranno a casa vostra. Orario 8-22.

Carta da parati prezzi dimezzati sconto 50%
Le nostre imprese costano la metà e vi spieghiamo subito il perché. Abbiamo eliminato uno stratagemma commerciale e voi comprate direttamente dalla fonte. Le nostre tappezzerie italiane e straniere sono semplici, belle, e rallegreranno come tutte le altre tappezzerie in commercio. E vi diamo anche le istruzioni per applicarle da soli e perfi avrete un'altra grandissima spesa. Direttamente dalla fabbrica, via Mantova Cebrina 122, Torino.

Collegio Dal Pozzo
Venerdì 23|00, via Duomo 9, telefono (0161) 64.775. Rinomato istituto scolastico specializzato recupero anni ogni tipo di scuola, per alunni con problemi. Liceo scientifico parificato. Retta mill. chiedere programmi.

Gestione aziendale
L'Istituto Methodo presenta il Centro Studi per l'Organizzazione aziendale. Corsi di gestione aziendale, IVA e riforma tributaria, paghe e contributi, procedimentistici, Torino, v. S. Teresa 20, tel. 546.344, 546.066, piazza S. Rita 8, tel. 364.441.

Istituto Vagnone corsi diurni - serali di preparazione all'impiego
per segretarie d'azienda, applicate ed addette amministrative, stenodattilo, paghe e contributi, corrispondenti in lingue estere. Via Vagnone 7, telefono 45e.894.

Perforatrici e verificatrici IBM all'Istituto Impera
Corsi diurni-pomeridiani-serali. Retta veramente minima, lezioni aperte. Buon collocamento posti. Corso San Martino 2, tel. 918.974.

Regaliamo parrucche
da Nino, v. Miniscrti 4, tel. 690.910 per tutto il mese di ottobre si regala una parrucca nuova a persona (dietro ricetta o chiedendo la richiesta).

Per abbreviare gli studi per conseguire più rapidamente un diploma
Corsi di recupero anni; diurni, pomeridiani, serali e notturni per scuola media, ragionieri, geometri, periti industriali. Passaggi delle qualifiche professionali al diploma. Ordinamento ordinari di studi. Cancellazione scolastica gratuita. Istituto Pedemontano, via Nizza 107, tel. 657.615, 849.693.

Stenografia dattilografia all'Istituto Impera
Hanno inizio i corsi diurni - pomeridiani - serali - lezioni settimanali minime. C.so San Martino 2, t. 918.974.

Materassi - Salotti - Mobili Ditta Superflex offre
acquistando due materassi a molle da L. 15.000 cadauno in omaggio due cuscini. Acquistando salotto divano-letto e due poltrone in stoffa o moquette o moquette L. 250.000 in omaggio un materasso per il divano e un tavolo noce opera mille provenuti per salotto. Acquistando soggiorno moderno o in stile con tavolo rotondo allungabile e sei sedie a L. 490.000 in omaggio tavolino tappeto lana cm. 170x240. Vasto assortimento di cucine componibili, camere, camerette e soggiorni. Vendita anche a rate senza cambiali. Via Garibaldi 24 (piazza Rivoli), telefoni 758.313 - 758.321.

Centro droga
Un appoggio concreto a chi vuol "uscire" dal problema "droga". Scrivere specie. Telef. 872.270, 872.271.

Infermiere per dentisti
Corsi di preparazione diurni e serali ad indirizzo odontostomatologico. Bisogno di studi più un anno di lavoro in ospedali e cliniche. ISPA, via Pisa 7, telefono 833.464 ore 10-12; 17-20.

Corso Superiore di Gestione Aziendale
per la formazione di esperti in: Organizzazione aziendale / Marketing / Finanza aziendale / Pianificazione e controllo
ISTITUTO METHODO
Scuola di Organizzazione Aziendale
Via S. Teresa 20
10121 Torino - tel. 546.344 - 546.066
Piazza S. Rita 8
10136 Torino - tel. 364.441

A TORINO sta nascendo la più grande PELLICCERIA d'Italia
GRAZIA è il suo nome
R. Ravizza

IN VIA NIZZA 5
domani venerdì 4 ottobre
inaugurazione del nuovo negozio
IL PUNTO MUSICALE
dischi e strumenti musicali
Agli intervenuti sarà dato in omaggio un disco novità CETRA

TUTTO E' AUMENTATO!
Le confezioni
LUCIANO
Via San Secondo 52 B
TORINO
RIBASSA I PREZZI!
E' iniziata una grande vendita di vestiario per
UOMO - DONNA - BAMBINO
MODA 1974-1975
delle migliori marche
ancora a PREZZI SCONTATI
Anticipando gli acquisti troverete la scelta, la qualità, le misure anche conformate.
ALCUNI ESEMPI:

Abito uomo	da L. 10.000 a L. 60.000
Giacca uomo	da L. 5.000 a L. 30.000
Cappotti	da L. 10.000 a L. 80.000
Impermeabili	da L. 10.000 a L. 80.000

Troverete anche un vasto assortimento di
PELLICCE IMITAZIONE
per UOMO e DONNA
con uno sconto reale del 40 % 50 %
confezioni **LUCIANO**
V. San Secondo 52b
TORINO INGRESSO LIBERO

G. Tivioli
comunica di aver assunto la direzione della
PELLICCERIA di VIA MILANO 8
Modelli in esclusiva - Ultime creazioni per giovani
LABORATORIO PROPRIO SU MISURA

MIRABELLsport
CORSO A. DE GASPERI, 18 - TEL. 582.279
INFORMA CHE PER RINNOVO E RESTAURO LOCALI CONTINUA LA
VENDITA STRAORDINARIA
25 SETTEMBRE - 5 OTTOBRE
PREZZI ECCEZIONALI
ARTICOLI DI SALDO E FINE SERIE

Maglioni lana	da L. 1.900 a L.	2.900
Camiciotti tennis	» » 1.300 » »	2.000
Magliette tennis uomo-donna	» »	1.400
Jeans di diversa marche	» »	2.400
Pantaloni donna cotone	da L. 1.500 » »	3.500
» uomo »	» » 1.500 » »	3.500
» donna lana	» » 2.900 » »	4.900
» uomo »	» » 2.900 » »	4.900
» ski uomo e donna	» » 3.500 » »	6.500
Pantaloni velluto e donna	» » 3.500 » »	7.900
Ski di tutte le marche	» » 4.900 » »	14.500
Sopra pantaloni imbottiti	» »	3.500
» » imbottiti bimbo	» »	2.700
Giaccoini donna lana	da L. 2.400 » »	7.400
Montgomery donna ecc.	» »	4.400
Impermeabili e cappotti nuovi	» »	8.400

Ed infine maglieria - camiciotti - cuissard e decine di altri articoli.
ARRIVA PRIMO!!

Sul fiume soltanto un pescatore "professionista,,

"IL PO MUORE Il mio mestiere finisce con me,,

Da 50 anni Ugo Liva vive di quanto cattura con le sue reti - Di decine di specie nel fiume sono rimasti soltanto alcuni cavedani, lasche e qualche raro barbo

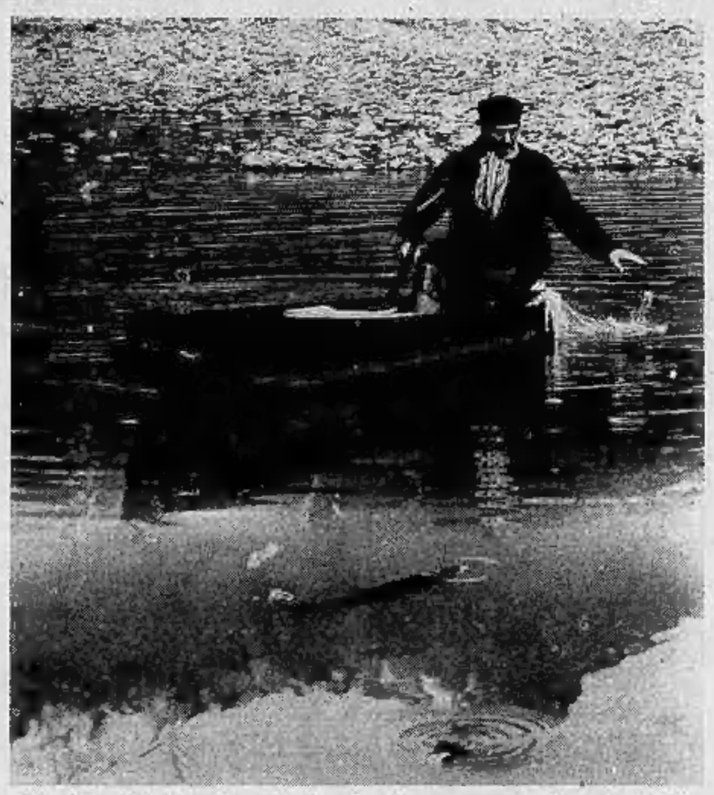

Da mezzo secolo Ugo Liva getta le reti nelle acque sempre più povere del Po

Dei suoi 59 anni, 50 li ha passati sul fiume e del fiume hanno vissuto lui, sua moglie, tutta la sua famiglia. Ancora adesso, di giorno e di notte, lancia le sue reti nelle acque e ogni mattina è al mercato di Torino, ad offrire i suoi pesci. E' l'ultimo dei pescatori di professione del Po, superstite patetico (anche se in piena attività) di una professione antica e, ancora in tempi non lontani, redditizia abbastanza da ricavarne di che vivere.

Si chiama Ugo Liva, da mezzo secolo la sua «zona di lavoro» è un'ansa del Po dove il territorio di Gassino si unisce a quello di Castiglione. Seguirlo per una giornata significa ritrovare gli echi di un mondo favoloso che è quasi tutto scomparso. Un mondo fatto di tutte le specie di cui pullulava il grande fiume e che ora sono in maggioranza sparite. Liva lo enumera, mescolando termini italiani a nomi dialettali intraducibili: barbi, tinche, trote, temoli, anguille, capitoni, gabitti, botte, lucci, carpe, scavardine, alborelle, pesci regina, persici. Una ricchezza meravigliosa della quale sopravvivono, per poco, soltanto i rimasugli.

«Ora, in queste acque, si trovano [illegible] delle lasche, dei cavedani, qualche volta un barbo. Sono i soli pesci capaci di sopravvivere all'inquinamento terribile che viene giù da Torino», dice Liva. *Eppure, malgrado tutto, in questo «deserto» creato dall'uomo il vecchio pescatore riesce a sopravvivere. Parte all'alba o di notte sulla sua barca (i di ferro, le altre in legno gliele distruggevano ignoti nemici) e lancia con tecnica che solo lui ormai conosce le reti che si è fabbricate da solo. Persino i piombini che appesantiscano lo spago della rete sono fusi e modellati da lui. Dalle acque tira su ogni giorno i cavedani e le lasche, li cede ai grossisti di Porta Palazzo per 400 lire il chilogrammo.*

«Non c'è da scialare — *commenta* — però da vivere ce n'è abbastanza». Oltretutto, percepisce una pensione rara: quella riconosciuta, appunto, ai pescatori di professione. Dice, guardando con amarezza il paesaggio fluviale sconvolto dalle draghe e ammorbato dall'inquinamento: «A quanta gente ha dato da mangiare questo fiume. Migliaia di famiglie hanno vissuto della ricchezza di queste acque. E adesso, tutto è finito: sono rimasto solo io; dopo di me, pescatori di professione non ce ne saranno più. Anche perché, tra qualche anno, le acque saranno morte del tutto».

Il grande inquinamento cominciò nel Trenta

Forse neppure i vecchi torinesi lo sanno: dopo il ponte di San Mauro, sino a Cimena, il Po scompare. E' catturato, infatti, da un canale che alimenta una centrale dell'Enel e che fu costruito negli anni della guerra da prigionieri russi e inglesi. E' questo canale (con le cave di sabbia) il responsabile del dissesto idrogeologico del fiume. Infatti, tra San Mauro e Cimena, nel grande letto del fiume scorre soltanto la poca acqua di certe sorgenti che sgorgano nell'alveo. E' in questa acqua superstite che Liva, il pescatore di professione, immerge le sue reti.

Il livello essendo così basso, succede che migliaia di pesci restino prigionieri di «buche» senza sbocco. Ieri erano testimonio le foto) i cavedani agonizzavano nell'acqua in cui erano finito l'ossigeno. Emergevano boccheggiando, nel tentativo di catturare l'ossigeno dall'aria. E' così che si estingue il superstite patrimonio ittico del fiume.

Dove l'acqua scorre, le cose non vanno certo meglio. Il grande inquinamento cominciò già negli «Anni Trenta», con la costruzione delle micidiali fabbriche chimiche della Snia Viscosa, a Venaria, che uccisero la Stura e di conseguenza il Po nel quale il torrente si getta. Poi, la Manifattura Tabacchi del Regio Parco cominciò a lavare le sue vasche con la mortale ammoniaca. Nel dopoguerra, la situazione si fece sempre più disastrosa, sino agli estremi di oggi: scomparse decine di specie, sopravvivono a stento soltanto due o tre tra le più robuste. Ugo Liva è pessimista, a suo avviso neanche i cavedani e i barbi riusciranno a superare un inquinamento che, malgrado campagne, allarmi, buoni propositi, è in paurosa aumento.

v. mes.

Tre ragazzi condannati

Hanno rapinato, con lo scacciacani, 550 lire a quattro bambini

Dura condanna della corte d'assise a tre ragazzi per aver rapinato 550 lire a quattro bambini. Sono: Danilo Avataneo, 17 anni, via Aosta 70; Claudio Trevisan, 18 anni, strada Settimo 35; Giorgio Zocco, 18 anni, via Valdeross 5.

I rapinati sono: Mauro Bertotto, 13 anni, via Cilea 4; Pasquale Mammone, 12 anni; i fratelli Alberto e Maurizio Gammino, rispettivamente di 10 e 9 anni. Il 28 settembre alle 17 i quattro bambini saccorrono coran Botticelli in bicicletta. Una «500» con tre ragazzi li affianca. Due ne scendono minacciosi. Uno è armato di una scacciacani. «*Era lui a impugnare la pistola*» ha detto Alberto Gammino in sede indicando Claudio Trevisan. «*Mi ha chiesto i soldi a voce alta*». «*Ti sei spaventato?*» gli ha chiesto il presidente, dott. Barbara. «*No — ha risposto il bambino — perché era finta. Comunque gli ho consegnato le 550 lire che avevo in tasca*». Mauro Bertotto consegna le 50 lire che possiede. I due rapinatori risalgono in auto e pochi minuti dopo la polizia li arresta.

Il pubblico ministero, dott. Tribisonna ha chiesto per Trevisan e Zocco la condanna a 17 mesi di carcere ed al pagamento di una multa di 50.000 lire. Per Avatanso il perdono giudiziale.

L'avvocato Mazzola: che con il collega Merlone difendeva Zocco e Trevisan, ha sostenuto che si è trattato dello scherzo di tre ragazzi sprovveduti. L'avvocato Bruno Levi, difensore dell'Avatanso, ha sottolineato quanto difficile era in questo caso stabilire la verità. Avatanso inoltre fa il rilegatore di libri e gode della fiducia del datore di lavoro.

I giudici però non hanno creduto allo scherzo ed hanno condannato l'Avatanso a 11 mesi, gli altri due a un anno e 6 mesi e al pagamento di 110 mila lire di multa.

Il marchio che distingue

Sconto sorpresa sino al 40%

Avogadro Violetta

Via Po, 55 - Via Di Nanni, 120

Tutto per la scuola

Sconto ai dipendenti FIAT, ENAL, RAI

CARTELLE - **ZAINI**, offerta speciali napoli colori vivaci L. 1000-1200 - zaino skay L. 1000-1500 - pelle e vero cavallino L. 5500.

SACCHE e TRACOLLE, offerta speciale L. 1850 - autentica tela militare L. 2200 - Disegni e scritte originali L. 2500 in più

BORSE, stock assortito L. 3900 in più - stock pelle L. 2300-3500 in più - stock lucertola L. 17.900 - stock coccodrillo L. 29.900.

BORSOTTI UOMO L. 1900-2200 - vera cuoio L. 3900 in più.

OMBRELLI uomo a scatto L. 2200 - accorciabili L. 1900 in più.

VALIGIE, set 2 valigie espanso L. 3900 - rinforzate 4 stacche L. 7900 - completi viaggio cuoio - mopien - sansonite - Del Sey - Piuma per aerei.

BAULI da L. 7900 in più - Beauty case da L. 2900 in più.

VASTO ASSORTIMENTO ASTUCCI - SACCHI GINNASTICA - MATITE - PORTALIBRI - CINTURE GUANTI - PORTADOCUMENTI - NECESSAIRE - ARTICOLI REGALO

vidor cashmere shop

MESE DEL CASHMERE

Scegliete il vostro capo
in cashmere tra l'assortimento
completo
di tinte e modelli ultima moda
approfittando
di PREZZI SPECIALI
praticati nel mese di ottobre

VIA ROMA, 338
Tel. 547.654

A Caselette, sulle pendici del Musinè

Sciare tutto l'anno a 15 km da Torino

Piste in plastica da fondo e da discesa (con skilift)

Il primo nucleo di impianti del «*Centro Sportivo Musinè*» è pronto. Piste di fondo e di discesa (con relativo skilift), ristoranti e spogliatoi sono ormai agli ultimi ritocchi. Domenica, con il «*Trofeo Quattrostagioni*», secondo criterium nazionale studentesco su plastica, si inaugura il tracciato per il fondo, la gottimana successiva, i nuovi skilift della località più famose del Piemonte percorreranno la pista di discesa.

Il complesso sportivo allestito dalle Ciep si trova alle prime falde del Musinè. Per arrivarci si passa da Alpignano, imboccando la strada per Valdellatorre, al bivio per Caselette si svolta a sinistra proseguendo per circa un chilometro, di qui le indicazioni ben visibili non permettono più di sbagliare. Poco più di 15 chilometri da Torino.

Le attrezzature già pronte promettono bene anche per il futuro: il tracciato per il fondo è lungo un chilometro e si snoda fra le ondulazioni del terreno con movimentati sali-scendi, la pista di discesa è quanto di meglio si possa sperare per un buon allenamento di slalom. Lunga 500 metri e larga 10, offre cambiamenti di pendenza, curve e gobbe come quelle che si possono trovare su qualsiasi campo di neve. Lo skilift — regolarmente approvato dal Ministero dei trasporti — ha una portata di 500 persone all'ora. Dall'arrivo di esso si può godere del panorama di tutta la pianura: da Torino al Castello di Rivoli fino alla collina di Chieri e Superga.

Nella costruzione principale (un edificio rustico a un piano, ben arredato) situata pochi metri sopra al parcheggio auto, c'è il ristorante, con servizio al tavolo o self-service, e bar. Pochi metri più in là, su un altro ripian del terreno ci sono gli spogliatoi con docce, armadietti e sauna.

Il tracciato per il fondo parte la «*firma*» illustre dell'olimpionico Franco Nones che lo ha tracciato cercando di ricreare le migliori condizioni per poter sostenere un valido allenamento. Da quando è pronta, alcuni conoscenti del titolare della Ciep l'hanno già adottato come terreno fisso per la preparazione in vista della stagione invernale.

«*Ho voluto creare un centro di sport e di divertimento a poca distanza dalla città*», dice l'amministratore della Ciep, Castagno. «*L'uso del centro è doppio: offrire una possibilità di allenamento a di svago durante la buona stagione e permettere a chi, dati i prezzi correnti, non può più andare tutte le domeniche in montagna, di non abbandonare lo sport preferito. L'iniziativa ha già suscitato molto interesse da parte di sci club e scuole private. Queste ultime stanno pensando di portare qui gli allievi per un pomeriggio intero alla settimana*».

Gli impianti già in funzione costituiscono solo l'inizio del centro. Entro la prossima primavera sono previsti un campo di calcio, una pista di atletica, la piscina ed il maneggio coi cavalli in affitto. Il tutto — assicura Castagno — a prezzi accessibili a tutti.

g. d. s.

Poi
non direte
io non
lo sapevo

Longo & Giordano

presentano al Salone della Tecnica di Torino la nuova serie di calcolatrici elettroniche **Colex** e **Serd**.

Vi invitano

a visitare gli Stands 656, 657, 658. Troverete una gamma completa di macchine per scrivere, calcolatrici e mobili per ufficio.

Poi
non direte
io non
lo sapevo
che praticavano
quei prezzi!!!

Sede: corso Grosseto 249
Telefoni 256.611 - 252.911

Succ.: corso Orbassano 298
Telefono 300.118 - Torino

BENZINA GRATIS A TUTTI I CLIENTI

Ford

da 200 a 600 litri

10 litri di super in omaggio a tutti coloro che provano una Ford.

Ford

E poi alla consegna sconti equivalenti a
200 litri di super per Escort Capri Taunus.
400 litri di super per una Consul.
600 litri di super per una Granada.

SOLO FINO AL 31 OTTOBRE 1974 PRESSO I SEGUENTI CONCESSIONARI:

TORINO - Autostadio S.p.A. - C.so Agnelli 22
MONCALIERI - C.so Roma 11
TORINO - Eurometor S.p.A. - C.so P. Eugenio 11
TORINO - C.so Grosseto 318
ALESSANDRIA - Tanarauto - Via Piave
NOVI - OVADA - TORTONA - VALENZA
ASTI - ACQUI - ALBA - CASALE
NIZZA MONFERRATO - G. Perosino
BIELLA - Assauto - Viale Roma 14
CUNEO - Autorimessa Italia - Via B. Bruni 4 C.so Gramsci 20
IVREA - RIVAROLO - Autodora S.n.c.
NOVARA - L. CANTONE S.a.s Via Verbano 140
PINEROLO - SARA Regione Divia Frossasco
SAVONA - G.P.L. - Via S. Michele 6
S. REMO - C.so Mazzini 193
St. VINCENT - Fabris - Tel. 2619
VERCELLI - Modauto - Via Mastellone 17 C.so M. Prestinari 123

LA PAGINA PER IL TEMPO LIBERO

I nuovi dischi

Pagine pucciniane della Reale

MARCELLA REALE soprano - Recital pucciniano (EMI).

Voce di qualità non soprattutto, asprigna, sottile, un po' granulosa, ma governata da una notevole intelligenza musicale e da una spiccata sensibilità, la Reale si cimenta onorevolmente con un gruppo di celebri pagine pucciniane tratte da *La fanciulla del West, Bohème, Butterfly, Manon Lescaut, Tosca* e *Turandot* (addirittura « in questa raggia »!). Il maggiore interesse del disco risiede tuttavia nella seconda facciata, dedicata a sei liriche per canto e pianoforte.

Curiosa la presenza di temi, già enunciati nel loro aspetto definitivo, utilizzati in seguito in momenti celeberrimi della produzione operistica (*Manon, Bohème*) o che, sotto il profilo musicale e stilistico, giustificano l'impiego di una voce di grande lirico, ma dotata di un ampio impeto drammatico e di una comunicatività emotiva intensa, proprio ciò che il simpatico soprano italo-americano dimostra di essere. Mosco Carner e Mario Morini sono gli autorevoli presentatori dell'insolito recital.

r. gu.

E' vivo il jazz di Manne

Shelly Manne « Outside », Contemporary S 7624, lire 5200.

Questo album, inciso a Los Angeles nel '69, appare solo ora con una certa regolarità nelle vetrine dei nostri negozi. Trattiamolo dunque come una « novità ».

L'album comunque si impone subito per il tono e l'umore freschi ed attuali mentre Shelly e compagnia si gabbiscono in sorprendenti composizioni molto moderne (Davis, Silver) nelle quali fanno spiccare il talento solistico di Gary Barone e di Jimmy Booth (oggi con Tyner). Il « leader », dal canto suo, ha evidentemente deciso di cambiare tutto alla soglia dei cinquant'anni. Non è mai stato così giovane. Che batterista; timbri dal suono inconfondibile, sottili intrusioni nel mondo di Tony Williams, e un piatto swingante. Un grande Manne che riscatta oggi, in silenzio, il successo immeritato degli Anni Californiani Cinquanta.

f. mond.

LE VOSTRE STELLE

OROSCOPO DI DOMANI

A cura di RAFFAELLA GERARDO

ARIETE (21 marzo - 20 aprile)
Fate molta attenzione se dovete investire del denaro, soprattutto se in nuove iniziative. Evitate inoltre, ancora lo potete, la collaborazione con parenti: previste perdite finanziarie e rotture definitive con i soci. Anche nella vita sentimentale rimarrete delusi da una persona che credevate più sincera.

TORO (21 aprile - 21 maggio)
Previste gravi perdite di denaro a causa di parenti che vi hanno chiesto prestiti che difficilmente riuscirete a riavere. Sappiate farvi valere più energicamente se volete recuperare almeno una parte. Per taluni, previsti anche contrasti legali sempre per la delicatissima di interessi. Periodo difficile anche sul piano sentimentale.

GEMELLI (22 maggio - 21 giugno)
Cercate di mantenere una promessa fatta ad una conoscente soprattutto qualora si trattasse di un aiuto economico: rischiate di perdere la sua fiducia. Nel lavoro siete molto attivi ma un influsso negativo della Luna in congiunzione con Marte potrebbe favorire l'insorgere di contrasti. Moderate l'uso degli alcolici.

CANCRO (22 giugno - 22 luglio)
In giornata attraverserete momenti di irritazione a causa di un influsso negativo di Nettuno. Presto, però, interverranno Sole e Mercurio che miglioreranno la situazione favorendovi soprattutto negli affari. Nel rapporti sentimentali siate più affettuosi con la persona cara. Non trascurate la famiglia.

LEONE (23 luglio - 22 agosto)
Non scoraggiatevi per il ritardo di avanzamenti e miglioramenti economici. Verranno; abbiate un po' di pazienza e continuate col medesimo impegno con il quale vi siete applicando. Nuovo interessanti proposte di lavoro. Soddisfacente l'andamento della vita affettiva ma avrete la possibilità di fare nuove e durature conoscenze.

PELLICCERIA Fratelli GIORGI
SERIETA' - QUALITA'
PREZZO - SCONTO ACT

VERGINE (23 agosto - 22 sett.)
Talvolta valete energicamente ad evitare dei contrasti per motivi economici: riuscirete a dimostrare le vostre ragioni. Vita sentimentale: potrete attraversare un periodo di solitudine: ma presto la persona che vi interessa tornerà a voi e tutto migliorerà notevolmente.

BILANCIA (23 sett. - 22 ottobre)
In giornata sarete particolarmente tesi per motivi di lavoro: un collaboratore più giovane di voi cercherà di crearvi noie con l'intento di contrastare i vostri rapporti con i superiori e addirittura cercando di farvi licenziare. Anche in campo sentimentale non attraversate un momento particolarmente felice: potreste avere non pochi conflitti nell'ambito della famiglia.

SCORPIONE (23 ottobre-22 nov.)
Per alcuni la giornata si presenterà particolarmente negativa e indispensabile che agiscano con la massima cautela evitando soprattutto di assumere atteggiamenti sospettosi che potrebbero peggiorare notevolmente la situazione già abbastanza critica. Per altri il periodo si presenta favorevole per quanto concerne i rapporti affettivi.

SAGITTARIO (23 novem.-21 dic.)
Previsti in giornata stati di depressione e di scoraggiamento creati dalla presenza di una donna: può darsi in questo momento soffriate la solitudine; la colpa è comunque in parte anche vostra che non sapete scegliere tenendo così impegnata più di una persona. Anche nelle attività commerciali si presenterà qualche momento critico.

CAPRICORNO (22 dic.-20 genn.)
Dopo un periodo negativo, reso tale soprattutto da motivi economici, Mercurio vi favorirà sensibilmente sia nel lavoro sia negli interessi derivanti da speculazioni private. Anche la vita affettiva si sta delineando in forte ma progressivo miglioramento. Siate meno sicuri che la ragione sia sempre « dalla vostra ».

LA TORINESE
Classe - Convenienza
Corteolo
Via A. Doria 8 - Tel. 210.658
PROFUMI

LANTERNE
in ferro battuto per
VILLE
Officina tel. 287.628

ACQUARIO (21 genn.-18 febbr.)
Non preoccupatevi se qualche miglioramento nell'ambito del lavoro tarderà ad arrivare: è questione di poco: presto i vostri meriti saranno riconosciuti e gli avanzamenti non saranno una diretta conseguenza. Per molti si preannuncia un cambiamento di casa per il momento comunque abbastanza difficile a realizzarsi. Possibilità di interessanti viaggi di piacere abbinati a motivi di lavoro.

PESCI (19 febbraio - 20 marzo)
Il periodo si presenterà piuttosto movimentato per chi svolge una attività in proprio ma anche per chi da molto progetta un cambiamento di lavoro. In settimana sarete governati da ottimi influssi. Previsti ottimi guadagni.

La Pagoda
Caraglio (CN) - Tel. 0171 61.200
Venerdì 4 ottobre ore 21
LA GRAN BALDORIA
impegna le migliori orchestre per la
Semifinale della Gara del liscio
I partecipanti saranno all'applauso del folto pubblico
Orch. VALLERO
presenta Jean de Paris

Continua il grande successo da
THE ASTRO SEX
GIORGIA MOORE
THE FRANK'S
FOR MAGIC
KATIA KENT
al
Circus club
v. Avez 5 in. Stazione - tel. 481 749

leGrillon
Gianni - NICHELINO
Ore 21 folklore romagnolo del
M° BORTOLOTTI

LE CUPOLE
CAVALLERMAGGIORE
Domani sera: LISCIO
Il Cantar d'oro
ARGELLI

COLONNINE
danze BERNASCO - Telef. 349.9377
Ore 21 BALLO LISCIO
Sabato 13
LUCIANO TAIOLI

RISOLVIAMO il cruciverba

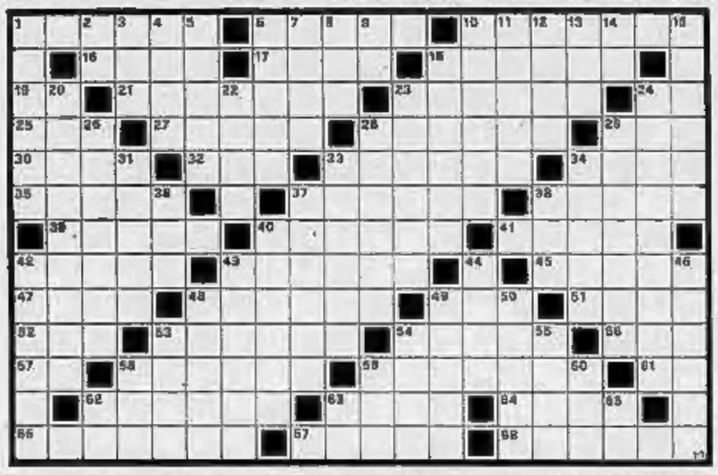

ORIZZONTALI: 1. Impiastro; 6. Torrente dell'Iliria che «inghiotte per lungo tratto»; 10. Lo scrittore francese, autore delle « Avventure di Telemaco »; 16. Nome di alcuni principi russi; 17. Morbo cutaneo; 18. Sfortuna, privazioni; 19. Isola l'... atlantese; 21. Abitazione povera e meschina; 23. Grande punta di marchigiano; 25. Iniziali di Tebaldi; 26. La cosa del latini; 27. Altro nome della dea Minerva; 28. Utensili da cucina; 29. La pianticella che ci dà il tè; 30. Il nome dell'attore Guinness; 32. Prende un pesce alla volta; 33. I denti per la masticazione; 34. I tre re sapienti che offrirono doni al bambino Gesù; 35. In funziona negli stabilimenti Cesalli; 37. La dea della Luna; 38. Anguilla in marca; 38. Imperfezione, magagna; 40. Infelice natiurna; 42. Vi si smaltirano le antichità; 43. Quella d'oca era usata un tempo per scrivere; 45. Le ninfe dei monti; 46. Città della Repubblica Federale Tedesca; 47. La gabbia per trasferire cani e gattini al mercato; 48. Una grossa onda marina; 49. La Compagnia Italiana del Turismo (sigla); 51. La città degli spumanti; 52. Il messaggero del Prodi; 53. Il Salvatore promesso alle genti; 54. Bambagia vegetale; 55. Ed altre cose ancora; 57. Conte; 58. Uno dei dodici segni dello Zodiaco; 59. Città della Sicilia; 61. Gli zeri di vento; 62. La prima di un edificio al posa con solenne cerimonia; 63. Lo era Euterpe; 64. Solea i mari; 66. Estratto di profumo; 67. Si indossano; 68. Città dell'Ucraina.

VERTICALI: 1. Il monte su cui si arrocò l'arca; 2. Centouno in cifre romane; 3. Frutto settembrino; 4. La regina che fece visita al re Salomone; 5. Nome di donna; 6. Silvestre divinità romana; 7. Un'argilla friabile; 8. Suffisso che rimpicciolisce; 9. Il « bosillio » della chimica; 10. Antecesse alla chetichella; 11. Le prove cui si sottopongono i candidati; 12. I sette amici di Biancaneve; 13. L'« io » di Cicerone; 14. Avverbio di luogo; 15. Stendo regali; 18. Il contrabbandiere cerca di eludere la vigilanza; 20. Uno strumento per misurare le distanze; 22. Un cumulo accidentale; 23. Lo sono la circolo e la circonfera; 24. Documento di viaggio; 25. Metalloide del gruppo dello zolfo; 28. Città della Spagna; 29. Carrozzino a due ruote e ad un solo cavallo; 31. Graminacea dal fusto nodoso; 33. Mariangela, attrice; 34. Manovra tattica; 36. Nome di donna; 37. Sono dei fulmini!; 38. Si assoggetta facilmente al gioco; 40. In mano al vetturino; 42. Ricordata con... Amore; 43. Si parla in tavola insieme all'insalata; 44. Si carica prima di accenderla; 46. Il nome del cantante Di Bari; 48. Un amico... di Biancagni; 49. Cost Marco Polo denominò la Cina; 50. Pesce che si mangia anche in scatola; 53. Radice dal sapore piccante; 54. Il complesso artistico del film; 55. Lago dell'Africa centro-equatoriale; 58. Spinazzi rustici; 59. Pronome relativo; 60. Saluto latino; 62. Pubblica Sicurezza; 65. Iniziali dell'attore Brando; 65. Monogramma di Salgari.

SOLUZIONE DEL CRUCIVERBA DI IERI

B	E	R	N	A	R	D	O	■	L	U	P	U	S	■	V	A	N	G	A
I	S	A	I	A	■	U	V	A	■	S	O	S	■	C	O	L	T	■	Q
R	I	N	O	■	C	R	I	S	I	■	L	U	M	A	C	A	■	F	U
E	T	A	■	P	I	O	L	I	■	A	I	R	O	N	E	■	M	A	I
M	O	■	C	A	R	N	E	■	O	L	E	A	R	I	■	B	I	L	L
E	■	P	U	L	C	E	■	I	R	I	D	I	O	■	C	E	L	L	A
■	C	U	O	I	O	■	A	L	B	E	R	O	■	V	I	L	L	A	■
V	E	T	R	O	■	M	U	L	I	N	O	■	P	I	E	V	E	■	V
A	R	T	E	■	M	A	T	I	T	A	■	C	A	R	L	A	■	R	E
P	R	O	■	L	A	G	U	N	A	■	C	O	R	N	O	■	F	A	N
O	O	■	M	I	R	I	N	O	■	F	A	L	D	A	■	S	E	D	E
R	■	R	A	M	E	■	N	I	C	■	M	E	O	■	M	U	R	A	T
E	L	I	S	A	■	T	O	S	E	■	I	N	D	I	E	T	R	O	■

il rebus (6, 5, 7)

SOLUZIONE:
Grassetto RT è: RIP letto = Grosse torte ripiene

IL GIOCO DEGLI scacchi

Soluzione del problema n. 875: 1. e8=A, Re6 2. f8=A

N. 876 (8+6)

G. N. Cheney (Brooklyn Standard, 1860)
Il Bianco matta in 3 mosse

Match Karpov-Korchnoy

Abbiamo preparato una breve scheda dei due finalisti delle selezioni degli aspiranti al titolo mondiale, in corso di svolgimento a Moscu.

Korchnoy Viktor Lvovic — È nato a Leningrado nel 1931. È iscritto nella società Trud. Coefficiente Elo: 2670. Principali successi: ha conquistato il titolo nazionale quattro volte, negli anni 1960, 1962, 1964 e 1970. Ha fatto parte della squadra olimpica dell'Urss nel 1960, 1966, 1968, 1970, 1972, 1974. È stato inoltre nelle squadre vincitrice del Campionato d'Europa negli anni 1957, 1961, 1965, 1970 e 1973. Individualmente si è imposto nei seguenti tornei internazionali: Hastings 1965-66, 1.-2. posto; Cracovia 1969; 1970, Buenos Aires e Cordova; 1967, Budapest; 1963, L'Avana; 1965, Cyule e Erevan; 1966, [illegible] e Sochi. Le sue vittorie più importanti risalgono al periodo 1968-1972, quando vinse per due volte i tornei di Palma di Maiorca e di Barwerwijk, oltre ad imporsi ad Hastings e all'Avana. È la terza volta che tenta la conquista del titolo mondiale.

Karpov Anatoli Eugenevic — È nato a Leningrado nel 1951, dove frequenta il quarto anno presso la Facoltà di Economia. Coefficiente Elo: 2700. Ha fatto parte della squadra olimpica dell'Urss nel 1972 e nel 1974. È stato campione del mondo dei giovani nel 1969. Si è imposto nei tornei internazionali di Mosca e Hastings, 1971, San Antonio, 1972, Madrid, 1973.

Karpov e Korchnoy si sono incontrati in precedenza ripetute volte, vincendo due partite ciascuno e pattandone una.

Notiziario

Chicago (Stati Uniti) - Classifica finale del Campionato statunitense: 1. Browne con punti 9½ su 13; 2-3. Benko ed Evans 8; 4. Saidy 7½; 5-8. Bisguier, Reshewsky, Rogoff e Grefe (vincitore della passata edizione) 7; 9. Lubinstein 6; 10.-11. Soltys e Zuckerman 5½; 12. Dominea 5.

Nello stesso periodo si è disputato all'Hotel Hilton di New York un importante torneo internazionale. Questa la classifica finale: 1.-2. Hort e Benko con punti 10; 3-5. Timman, Lombardy e Bisguier. All'Open hanno preso parte 542 giocatori.

Ferruccio Pezzuto

la dama

Primi passi

Il N. muove e vince

Si finalino diagrammato è assai istruttivo e chiarificatore del tema di blocco semplice, nella grande diagonale (la quale ha capo alle caselle 5 e 46).

SOLUZIONE: 47-41! (unica mossa per vincere), ed ora se il Nero prende 24x6; 41-46 e blocco della dama nera (a distanza), se invece il Nero «magia» 23x36; 18-3 e blocca.

Partite

Bargsma-Bem (campionato olandese '69): 32-28, 16-21; 37-32, 21-26; 41-37, 20-25; 31-27, 14-20; 28-22, 17x28; 32x14, 10x18; 38-32, 11-16; 33-28, 6-11; 43-38, 1-6; 39-33, 11-17; 44-39, 17-22; 28x17, 12x21; 33-28, 18-22; 28x17, 21x12; 38-33, 18-24; 42-38, 5-10; 49-43, 9-14; 47-42, 3-9; 32-28, 14-19; 37-32, 24-30; 35x24, 19x30; 38-31, 26x37; 32x41, 30-35; 50-44, 13-18; 38-32, 10-14; 42-38, 9-13; 33-29, 14-19; 29-23, [illegible]; 34x14, 20x9; 38-33, 13-18; 43-39; 9-13; 48-43, 4-9; 41-37, 8-11; 37-31, 11-17; 31-26, 17-21; 26x17, 12x21; 28-23, 18x29; 33x24, 7-12; 36-31, 12-18; [illegible], 12-17; 23-28, 8-13; 24-19, 13x24; 34-30, 25x34; 39x30, 2-8; 45-40, 15-23; 18-14, 8x20; 26x19, 20-24; 19x30; 35x24; 40-34, 8-13; 43-38, patta.

Carlo Barbero

bridge

Dichiarazione (non in sequenza). Est: 1 Quadri; Sud: passo; Ovest: 2 S.A.; Nord: passo; Est: 3 S.A.

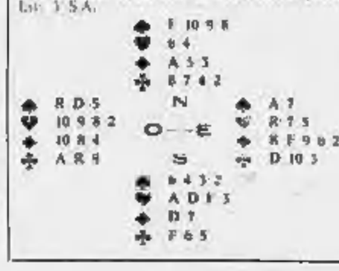

La coppia Est-Ovest dichiara con il Fiori Torino. La risposta di 2 S.A. di Ovest sull'apertura di 1 quadri del compagno mostra una mano a distribuzione bilanciata di 11-12 punti.

Nord attacca con il Fante di picche, il giocante sta basso dal morto e fa la presa con la Dama della mano. Gioca poi il 10 di quadri e sta basso dal morto. Seduti in Sud e in presa con la Dama di quadri che cosa giocate?

L'attacco di Fante di picche può derivare da Fante e 10 oppure da Re, Fante e 10. Nel primo caso il ritorno a picche è inutile avendo il giocante ancora doppia tenuta nel seme.

Dalla dichiarazione voi sapete che il giocante non ha 5 carte a cuori, quindi il vostro compagno possiede almeno 2 carte nel seme. In giocata di Ovest, inoltre, fa pensare che l'Asso di quadri sia in mano al vostro compagno. Dunque giocando come il contratto è certamente battuto. In presa con la Dama di quadri cinviate perciò il 3 di cuori: Ovest fa la presa con l'8 della mano e rigioca quadri. Nord va in presa con l'Asso e rinvia cuori e voi potete così incassare 3 prese a cuori, che sommate alle 2 prese a quadri battono il contratto.

(a cura di Piero GASCO e Rodolfo PEDRINI)

ANDY CAPP

il fumetto di Reg Smythe

(Copyright « News Blitz »)

MAMMA

«Strip» di Mell

(Copyright « Marka »)

animal crackers

il mondo di Rog Bollen (Copyright U.P.I.)

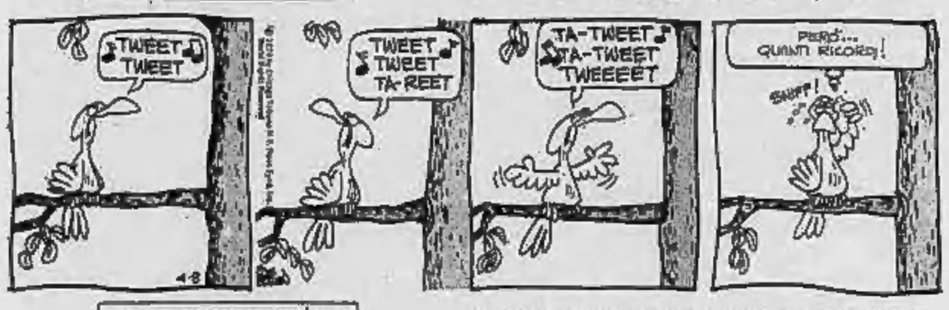

I SOCCORRITORI

Assente forzato per alcuni giorni, Jeff ritorna alla sua affezionata cilecicla con una nuova vicenda (« News Blitz »)

QUELLE TRE — LA DROGA DEL RICATTO

L'«Intelligence Service» ingaggia «quelle tre» per sconfiggere la banda dei Narcisi. La vicenda assume nuovi sviluppi

DICK TRACY E LA RAGAZZA LUNARE

L'investigatore alla ricerca di una ragazza che modifica a suo piacere la temperatura dell'ambiente

(Copyright « Chicago Tribune » e « Stampa Sera »)

— Continua)

Un prodotto di anno in anno più raro (e quindi più caro)

Tartufi d'Alba: costosa passione

Perché scompaiono?

Per gli amanti del tartufo si prospettano tempi duri. Ogni anno il *« raccolto »* è più scarso di quello precedente, le previsioni per il futuro addirittura catastrofiche. *« Ma perché i tartufi scompaiono? — si chiede la gente —. Che cosa è cambiato dai tempi in cui erano molto più abbondanti? »*.

Ce lo facciamo spiegare da Raul Molinari, uno degli organizzatori della tradizionale Fiera. *« I pericoli per la coltivazione tartuficola sono tre: il bracconaggio, il disboscamento che produce frane e smottamenti, e l'irrigazione artificiale compiuta con gli elicotteri. Il tartufo, è un'infezione della pianta che nasce e vive in simbiosi con le radici e non solo nei boschi, come comunemente si crede, ma anche presso alberi isolati sparsi per la campagna. Una dei terreni più fertili, poi, sono quei valloni che separano fra di loro le coltivazioni e le vigne. Gli insetticidi sparsi "a nuvola" dagli elicotteri, oltre ad uccidere i germi delle piante uccidono anche la micorizza, che è il germe da cui si sviluppa il tubero del tartufo »*.

Altro nemico dei tartufi sono i *« bracconieri »*. Li chiamano così perché, proprio come i bracconieri cacciano quando la caccia non è ancora permessa, questi raccolgono i tartufi quando non sono ancora maturi.

C'è anche una grossa lacuna legislativa. La legge numero 968, la desiderata *« legge Safari »*, indica solo qual è il periodo ottimale della maturazione in cui il tubero è migliore. Il periodo in cui consentire la raccolta deve essere stabilito dai sindaci locali di volta in volta. Una regolamentazione così generica lascia liberi di raccogliere praticamente quando si vuole e i bracconieri, per anticipare la raccolta dei *« trifulau »*, lo fanno quando il tartufo è ancora acerbo. Non solo, ma non avendo cani e procedendo in maniera sconsiderata finiscono per uccidere tutti i germi da cui si sviluppa il tubero e compromettere definitivamente la cultura.

« Noi vogliamo che venga fissata una data non per la raccolta, di cui i bracconieri potrebbero non curarsi, ma per la vendita — dicono i trifulau —. *In questo modo, non potendo vendere, non ci sarebbe alcun interesse a raccogliere prima del periodo di piena maturazione »*.

« L'Associazione Trifulau dell'Albese e del Monferrato », ha chiesto un intervento della Regione che, oltre a difendere la produzione naturale, incentivi la coltivazione. *« Non è una cosa semplice coltivare tartufi »* dice ancora Raul Molinari *« però ci stiamo provando. Abbiamo cercato di iniettare la micorizza in piante sane e qualche risultato incominciamo a vederlo. Siamo comunque ancora ben lontani da una vera e propria coltivazione »*.

Giorgio Destefanis

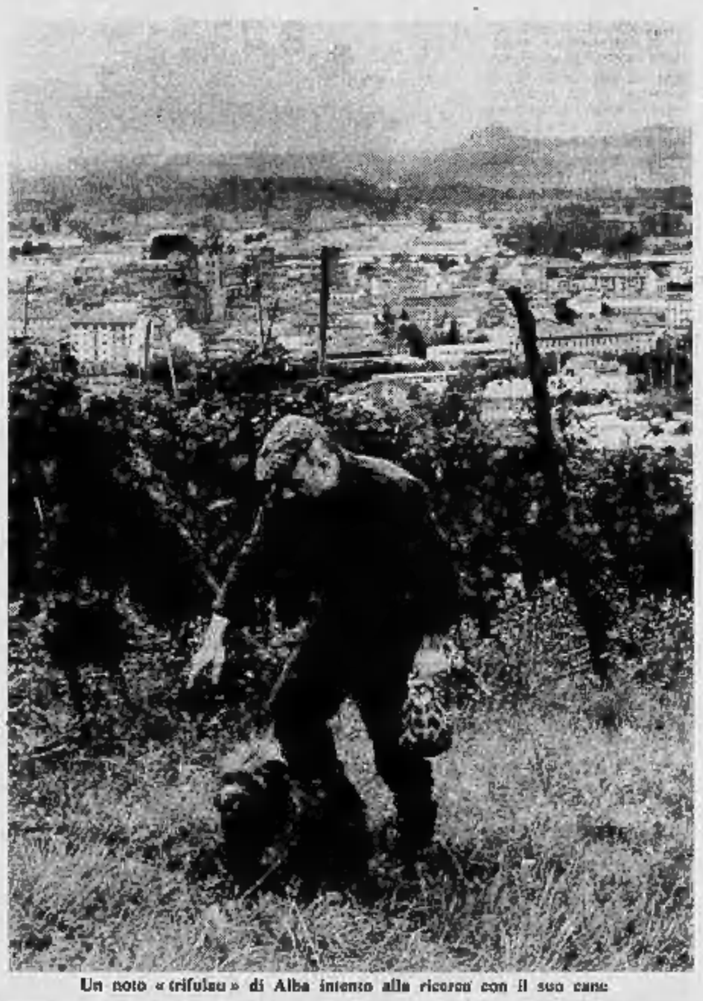

Un noto « trifulau » di Alba intento alla ricerca con il suo cane

Vino e canti danze e teatro bande musicali

« Questa edizione della Fiera nazionale del tartufo non vuole essere semplicemente una rassegna di quanto sanno fare Alba, le Langhe e i loro abitanti. Abbiamo voluto "ambientare" i prodotti tipici esposti inserendoli nel mondo, nella cultura e nelle tradizioni da cui sono nati ». *Raul Molinari, « anima » della Fiera e di ogni manifestazione langarola, spiega lo spirito a cui è improntata la 44ª edizione della tradizionale Fiera.* « Per capire determinate manifestazioni, bisogna conoscere il retroterra che hanno alle spalle. Vini, piatti caratteristici, prodotti artigianali sono frutto del lavoro di uomini che hanno una loro vita, le loro passioni: per capire i prodotti bisogna capire anche queste cose ».

Per dare questo panorama il più ampio possibile della terra del tartufo, la Fiera è articolata quest'anno in quattro settori: cultura locale, folclore langarolo e dei Roeri, gastronomia ed enologia. Ciascuno di questi aspetti della vita di Alba e della sua campagna è illustrato nel più completo dei modi così da dare al visitatore un'idea sufficientemente chiara del mondo che si è recato a visitare.

Aspetto culturale. Tre sono i nomi che hanno illustrato le Langhe e il vicino Monferrato nel mondo della letteratura: Pavese, Fenoglio e Gallina. Il teatro della Fiera presenta due opere che, completandosi a vicenda, costituiscono un esauriente quadro del mondo locale: « Nella di Cortemilia » e « Paesi miei ».

Il primo è un « dramma » *popolare ambientato nelle Langhe medioevali scritto nel 1915 dal prof. Bottero sulla scorta di un antico manoscritto e della tradizione orale.* « Paesi miei » *è un vero affresco di vita langarola. E' costituito da vari scritti dei tre grandi autori che riportano sulla scena i personaggi più tipici della loro terra. Regista sarà quel Sandro Bobbio unanimemente riconosciuto come uno dei più fedeli ed ispirati interpreti di Pavese.*

Sempre per quanto riguarda l'aspetto culturale, con molto interesse è attesa la mostra del pittore albese Pinot Gallizio e del suo laboratorio sperimentale. Sulla figura di artista e di uomo del pittore ci sarà anche un dibattito cui parteciperanno importanti critici e amici dello stesso artista scomparso. Anche « Italia Nostra » *ha voluto essere presente alla manifestazione. Sarà infatti allestita una mostra di pezzi e soffitti del '500 e '700. Alcuni pezzi riportati interi da vecchie case in rovina, altri riprodotti in gigantografia al naturale.*

La parte folcloristica comprenderà una rassegna di canti e danze delle Langhe, del Monferrato e del Roero, canti d'osteria e una sfilata di tutte le bande musicali dei paesi dell'Albese. Molto divertente, altrachè culturalmente interessante, si annuncia l'incontro fra i cantastorie di tutta Italia cui parteciperà un rappresentante per ogni regione. Tutta la parte dedicata al folclore è improntata ad una ricerca etnografica ed antropologica più « seria » possibile sulla cultura popolare che è alla base delle singole manifestazioni o che ha dato origine a musiche e balli della zona.

g. d.

Un raccolto molto scarso

Le previsioni per quest'anno non sono molto buone. Il raccolto, per tutte le ragioni che abbiamo esaminato fin qui, sarà ancora più scarso dell'altro anno. I prezzi ancora più alti: ai livelli già proibitivi raggiunti gli anni scorsi, si deve aggiungere il nuovo aumento del 30 per cento per l'Iva. « Non c'è clienie da fare — conclude malinconicamente Raul Molinari — è giusto il vecchio detto: "stagione buona da vino non è buona da tartufi", e quest'anno il vino è veramente eccezionale ».

Un festoso programma per i primi sette giorni

Domenica 6 ottobre — Ore 9: Ricevimento delle autorità. Ore 9,30: Palazzo della Maddalena. Inaugurazione delle Mostre del tartufo bianco, dei grandi vini e della gastronomia albese; dell'artigianato e dei comuni; della mostra di pittura di Pinot Gallizio. Ore 10,30: Mostra concorso nazionale del tartufo, Borsa mercato. Ore 16: Finale 4° concorso dei canti d'osteria. Ore 21: Serata con i complessi vinicoltori.

Lunedì — Ore 18,30: « Radio Fiera ». Ore 21: Cinema Eden. Sfilata di moda Lorenzoni. Ore 21: Selezione musiche da pubblico.

Martedì — Ore 15: « La macchina fantasma » (spettacolo per ragazzi). Ore 18,30: « Radio Fiera ». Ore 21: Biblioteca civica. « Una legge regionale in difesa ed incentivazione della produzione tartuficola ».

Mercoledì — Ore 15: Cinema teatro Corino. « Nella di Cortemilia » (dramma storico medioevale) con gli attori del « Classico » e del « Duse » di Genova. Ore 18,30: « Radio Fiera ». Ore 21: Cinema teatro Corino. Replica di « Nella di Cortemilia ».

Giovedì — Ore 18,30: « Radio Fiera ». Ore 21: « Addio giovinezza » presentato da « Gli amici del teatro di Bra ».

Venerdì — Ore 18,30: « Radio Fiera ». Ore 21: Biblioteca civica. Dibattito sul tema « Pinot Gallizio artista europeo ».

Sabato — Ore 14: Ippodromo Mermet. Incontro al bracciale toscano fra squadre romagnole. Ore 14,30: Campo di tiro a volo. Gara al piattello. Ore 17: Biblioteca civica. Dibattito sul tema « Incentivazione del turismo rurale nelle Langhe ». Ore 18,30: « Radio Fiera ». Ore 21: « Il malato immaginario » presentato dal gruppo filodrammatico astigiano.

Domenica — Ore 8,30: Bocciofila. Gara interprovinciale a bocce. Ore 9: Foro Boario. Decima esposizione nazionale canina. Ore 9,30: Palazzo della Maddalena. Mostra concorso nazionale del tartufo. Ore 10,30: Campo di tiro a volo. Gara regionale di tiro al piattello. Ore 11: Rassegna delle bande musicali dell'Albese per le vie cittadine. Ore 14,30: Incontro con i cantastorie d'Italia. Ore 16: Esibizione corale delle bande musicali.

Mobilitazione di madri e nonne per le ricette

Per chi ha interessi più prosaici, forse, ma certamente altrettanto validi come la buona tavola, i piatti tipici e i vini che hanno resa famosa tutta la regione, ci sono le **« Giornate gastronomiche »**. All'interno del padiglione fieristico, allestito nel vecchio convento barocco del Palazzo della Maddalena, è stato improvvisato un ristorante. Numerosi titolari di ristoranti di Alba e dintorni sono convenuti portando con sé anziane madri o nonne per cucinare le più significative delle tante ricette che sono andate tramandandosi di generazione in generazione.

I piatti più gustosi sono naturalmente accompagnati dai celebri vini che hanno portato il nome di Alba, le Langhe e il Monferrato in tutto il mondo. Dolcetti, barbere, barbareschi, nebbioli e spumanti sono esposti nella esposizione enologica allestita come mostra mercato per consentire ai visitatori di fare acquisti. Vi prendono parte oltre 300 produttori di vino per la maggior parte aziende molto piccole a conduzione familiare o quasi.

« Principe » della manifestazione rimane comunque il famoso tartufo bianco di Alba. Di anno in anno diventa sempre più raro (e quindi caro) per numerose cause che saranno esaminate e discusse nel corso di dibattiti. Il celebre « diamante grigio », però, quest'anno avrà una concorrenza particolarmente agguerrita. Oltre ai tartufi marchigiani, presenti anche gli anni scorsi, ci saranno anche quelli toscani di San Miniato di Pisa.

Fin qui la parte « dimostrativa » della mostra, segue quella « costruttiva ». Si terranno numerosi dibattiti e tavole rotonde sui problemi di più scottante attualità della zona.

E' ritornato alla luce un grande vino

L'antica casa vitivinicola "Fratelli Minuto" di Barbaresco sorge in una delle più vocate zone delle Langhe dove è proprietaria di vasti vigneti situati su dolci pendii di ridenti colline.

Da antica data vinifica con uve selezionate e coltivate nei propri poderi, mantenendo e difendendo assolutamente la genuinità e l'origine, ligia ai più sperimentati metodi di vinificazione tradizionali. Il vino viene prodotto come si usava un tempo.

La casa vinicola F.lli Minuto ha sempre celebrato il "vino genuino" curando con arte la coltivazione dei vigneti, le pratiche vendemmiali e seguendo quasi con religiosità l'affinamento e l'invecchiamento. Si rifiuta di vendere quando il livello qualitativo del suo prodotto è inferiore al livello massimo raggiungibile con una vinificazione oculata e con una selezione attenta.

Sono destinati infatti al consumo solamente i vini delle annate migliori.

Le cantine Minuto hanno inoltre il pregio di essere produttrici esclusive del prestigioso vino da cacciagione "Pertinace Antico". Vino pregiato ma arrosto così generoso da essere affiancato ai due più grandi vini piemontesi. E' ricavato dalla uva Nebbiolo dalla quale nascono anche i vini Barbaresco, Barolo, Nebbiolo e Gattinara.

E' prodotto con tecniche di vendemmia e di vinificazione che gli conferiscono caratteristiche tali da renderlo robusto, austero, ma a differenza dei suoi gemelli più vellutato ed armonico.

Il vino trae nome dall'Imperatore romano Publio Elvio Pertinace che nacque a Barbaresco. Di colore rosso granata, brillante, tendente al violetto, profumo etereo, gradazione 13 gradi, optimum di invecchiamento: dieci-dodici anni.

Questo prodotto sta destando un vero interesse nelle categorie specializzate del settore vinicolo che porgono alla antica casa vitivinicola Fratelli Minuto l'augurio di poter fare di questo grande prodotto un vino di prestigio.

8-20 OTTOBRE 1974
ALBA
44ª FIERA NAZIONALE DEL TARTUFO
GRANDI VINI D'ALBA

tipica cucina piemontese
La Capannina
dei fratelli Gallina
ALBA - Telefono (0173) 43.952
TORINO - Via Donati 1 - Telefono 545.405

PIO
VINI FINI PIEMONTESI
Barolo - Barbaresco
Grignolino - Dolcetto
Barbera - Moscato
PIO CESARE 12051 ALBA - Telefono 24.07

PRUNOTTO ing. LEONARDO
Impresa costruzioni
EDILI ● STRADALI ● IDRAULICHE
Cementi armati prefabbricati vibrati e precompressi
SEDE AMMINISTRATIVA: GRINZANE CAVOUR (Alba) - Tel. 52.032
UFFICIO TECNICO: ALBA, via D. Galimberti 7 - Tel. 29.14
IMP. BETONAGGIO: ALBA, Frazione Vecchiola 23 - Tel. 48.16

RISTORANTE
ENOTRIA
Tipica cucina LANGAROLA
TARTUFI - BAROLO
ALBA - CORSO ENOTRIA 6 - TELEFONO 43.915

SIRCOLOR
PITTURE E VERNICI SPECIALI
Fabbrica premiata con targa d'argento Italsider 1968
STABILIMENTO CASTIGLIONE FALLETTO
UFF. ALBA - GALLO (CN)
"Un nome che si fa molti amici"

EREDI LUSSO
Via Cavour 10 - ALBA
maglierie - mercerie - confezioni

Commutatori
Deviatori (originali Piaggio)
Devioguida
Scatole portafusibili
GRABOR
MONTICELLO D'ALBA
Servizio distribuzione G. M. - Monticello d'Alba

LATTE MARGHERITA
BURRO • FORMAGGI
CENTRO LATTE CAPPELLO F. e C. ALBA

FATTORIE Osella
PRODOTTI CASEARI
Dalle fattorie Osella
"Naturalmente" sulla vostra tavola
CONCESSIONARIO DI ZONA
Francesco BOGLIETTI
Corso Cortemilia 96 - Tel. 2306 - ALBA

PEUGEOT 104
PROVATELA - PRONTA CONSEGNA
Officina riparazioni: Via San Rocco 8 - Telefono 20.26
ALBA
Salone esposizione: Corso Torino 10 - Telefono 43.183
ASSISTENZA COMPLETA
SALUZZO - Corso XXVII Aprile 80 - Tel. 41.928
BRA - Via F.lli Carando 64 - Tel. 43.652
Provate la nuova Jeep diesel ne sarete entusiasti

se arredate da ruatasio il vostro spazio diventa casa
ARREDAMENTI RUATASIO

SPETTACOLI

STAMPA SERA
Anno 106 - Numero 223

STASERA TV

SIGNORI, L'ORCHESTRA

SECONDO CANALE: nuovo ciclo musicale - PRIMO: tribuna politica e fine del giallo (con Gazzolo)

SUL PRIMO CANALE

17,15 **Per i più piccini:** « Come com'è »
17,45 **La tv dei ragazzi:** « I viaggi »
18,45 **Antologia di Sapere:** « Il pregiudizio »
19,15 **Telegiornale sport - Cronache italiane - Oggi al Parlamento**
20,— **Telegiornale**
20,40 **Tribuna politica** (Incontro stampa con il pri)
21,15 **Senza uscita** « Insieme, fino in fondo » (2ª puntata)

Va in onda stasera la seconda puntata dello sceneggiato SENZA VIA D'USCITA interpretato da Nando Gazzolo. Tra gli altri componenti del « cast »: Ornella Grassi, Franca Nuti e Gianfranco Bellini.

Legato all'orsacchiotto abbandonato dalla bambina del Carpegna, il giudice Fontana trova per caso uno scontrino del deposito bagagli della stazione Centrale di Milano. Così, chiusi in una valigetta, vengono ritrovati i gioielli che il Carpegna aveva sottratto dalla casa di Waldo. Poco dopo nel lago di Varese viene recuperato un cadavere che Dora riconosce come quello di Waldo. Nell'indagine che segue, il giudice Fontana saggia tutte le piste possibili. Scopre che la Bucci Pardi si drogava e per questo era sorvegliata; scopre un motivo odio tra la zia della Bucci e Waldo per un dissesto familiare da lui provocato, scopre soprattutto strano cartolino spedito dall'estero con la falsa firma di Waldo.

Fontana, seguendo l'intuizione che nella vicenda non sia estranea una componente d'amore e di gelosia e che la moglie di Waldo ne sia implicata, l'attende per interrogarla, ma quest'ultima viene misteriosamente uccisa. Dopo la confessione di uno spacciatore di droga che ammette di avere spedito le cartoline con la firma falsa di Waldo su ordine del Cochi e dopo la cattura del Carpegna, il giudice Fontana ha finalmente a disposizione i principali indiziati per una ricognizione (in casa di Waldo) della notte del primo delitto. Sulla posizione delle chiavi della cassaforte la versione del Carpegna è in apparente contraddizione con quella di Dora; da questo particolare il giudice Fontana deduce che un dato di fatto ritenuto fino ad allora inconfutabile non sia tale. E proprio in seguito a questa intuizione e al conseguente comportamento di Dora, si scopre tutta la verità.

22,20 **Spazio musicale**
22,45 **Telegiornale**

SUL SECONDO CANALE

20,30 **Telegiornale**
21,— **Ottopagine** « Mario e il mago », di Thomas Mann

Prosegue OTTOPAGINE, la trasmissione di Franco Parenti, a cura di Corrado Augias e diretta da Giacomo Pattiaio. Durante i 15 minuti del programma, Parenti legge, interpretandolo, un brano di un'opera letteraria. Questa sera è la volta di un romanzo di Thomas Mann scritto nel 1929: « Mario e il mago ».

21,20 **L'orchestra racconta** (prima puntata)

L'ORCHESTRA RACCONTA, un programma realizzato da Piero Piccioni, è condotto da Maria Rosaria Omaggio, è dedicato stasera alla musica cinematografica italiana, di cui lo stesso Piccioni è uno degli autori più noti. Alla puntata partecipa il popolare Ennio Morricone, del quale ascolteremo la colonna sonora di « Metti, una sera a cena ». Tra gli altri ospiti della trasmissione figurano: Ornella Vanoni, che interpreta due brani di Piccioni, « Amore, amore, amore » e « Il Milano-Roma »; Renzo Palmer che reciterà un testo del teatro « No » giapponese; Edda Dell'Orso che canterà infine altri motivi musicali di film. Ospite fisso del programma, articolato in cinque puntate, è la giovane cantante inglese Katherine Hower. Regia di Enzo Trapani.

vice

22,20 **Prima visione**

I PROGRAMMI DI DOMANI

PRIMO CANALE — Ore 11: Cerimonia dell'offerta dell'olio alla campana votiva dei Comuni d'Italia; 12,30: Antologia di Sapere (Il pregiudizio); 12,55: Cronaca; 13,30: Telegiornale; 17: Telegiornale; 17,15: Per i più piccini; 17,45: La tv dei ragazzi; 18,45: Antologia di Sapere (Il pregiudizio); 19,15: Telegiornale sport - Cronache italiane - Oggi al Parlamento; 20: Telegiornale; 20,40: Incontri 1974 (Un'ora con Alfonso Gatto); 21,45: Ripresa diretta di un avvenimento agonistico; 22,45: Telegiornale.

SECONDO CANALE — Ore 20,30: Telegiornale; 21: Philadelphia story (commedia).

OGGI ALLA TV SVIZZERA

18,— **Per i bambini**
18,55 **Ritratto di famiglia**, telefilm della serie « I mostri »
19,30 **Telegiornale**
19,45 **Qui Berna**
20,10 **Chitarra folk** (terza puntata)
20,45 **Telegiornale**
21,— **Reporter**
22,— **La donna dai due sorrisi**, telefilm della serie « Arsenio Lupin »
22,35 **Telegiornale**

OGGI ALLA RADIO

nazionale

Giornale radio: ore 14; 15; 17; 19; 21; 22,40
19,30 Jazz concerto
20,20 Andata e ritorno
21,15 Tribuna politica - Incontro stampa con il pri
21,45 Archi in vacanza
22,15 Concerto di Sylvia Rosenberg o Tonka Vesary

secondo

Giornale radio: ore 15,30; 18,30; 19,30; 22,30
17,30 Quarto programma
18,35 Piccola storia della canzone italiana
19,55 Supersonic
21,15 Due brave persone
21,29 Popoff
22,30 L'uomo della notte

terzo

Giornale radio: ore 21
20,15 Un mercante d'arte nella Roma del Seicento
20,30 Concerto di Vladimir Ashkenazy
21,30 Preparativi per una conferenza stampa, radiodramma di Nelo Risi
22,25 Solisti del jazz

Incontro alle prove con il regista Trionfo, Branciaroli e Liberovici

Nascerà al Regio il "Gesù,, di Dreyer

Nitida come una pittura fiamminga, la scena di vecchi armadi, balaustre e inginocchiatoi, arroccati in una severa cittadella, vive all'improvviso di personaggi austeramente vestiti che intrecciano dialoghi sull'anima e su Dio.

Gesù di Dreyer, che Aldo Trionfo sta allestendo per il 14 ottobre, cresce con i tempi maestosi di un film nordico e rigoroso. Le prove da qualche giorno si svolgono al Regio, dopo la lettura critica del copione e una sosta di due settimane nella palestra del « Sommelier ».

Nella rossa platea deserta il regista Trionfo e il suo aiuto Lorenzo Salveti consultano copioni fitti di appunti. E' il testo di Dreyer, sfrondato dalle didascalie cinematografiche che indicavano soluzioni irrealizzabili per il palcoscenico, ma rimasto intatto nelle battute (sia pur col sacrificio necessario di alcuni fra i miracoli, che avrebbero appesantito il lavoro).

« La messa in scena — dice Trionfo — ha presentato, nel Gesù, difficoltà inconsuete proprio perché il testo non è nato per il teatro ma per il cinema. La "traduzione" è stata laboriosa ma non impossibile, considerato che Dreyer non è regista "normale", incanalato nei luoghi comuni del linguaggio visivo. L'elemento più importante nel film non era la parte pittorica e illustrativa, ma quella dialettica: il confronto costante e mutevole fra Gesù e i suoi interlocutori. Isolati i dialoghi dalla sceneggiatura originaria, ho cercato di recuperare i perché di certi primi piani, di certi stacchi, di certe carrellate previste da Dreyer. E quindi ho dovuto trovare il modo di riprodurre all'interno del dialogo lo stesso stacco, lo stesso primo piano. Non attraverso artifici banali — come le luci o il gesto plateale o la "trovata" che strappa l'applauso —, ma attraverso un paziente lavoro sulle voci e sul movimento dei personaggi in scena ».

Ecco Franco Branciaroli visto da Ghia

Sul palcoscenico, vestito di ocracei colori cammello e prugna che sono stati scelti infine per evitare un'immagine di Gesù dove l'evocazione iconografica avrebbe rischiato di sconfinare nella caricatura, il protagonista Franco Branciaroli inganna la noia dell'attesa imitando attori e cantanti. « La difficoltà vera del Gesù sta nell'intonazione. Non è soltanto una questione di voce: la mia per natura è calda, come vuole il personaggio. Lo sforzo, casomai, dovevo farlo in Nerone, dove il tono era sempre distorto e artefatto per accompagnare l'assurdità e bizzarrie del testo. Qui il problema sta nelle battute che sono letteralmente impronunciabili: "Chi di voi è senza peccato, scagli la prima pietra", ad esempio, è consunta dall'abitudine che ne abbiamo tutti. Se ne cercano perfettamente l'intonazione: ma è quella insegnata a scuola o nei film alla Cecil De Mille, Edificante orribili. Ho tentato di umanizzare il mio personaggio. Ho cercato di offrire una immagine di estrema naturalezza, tenendo conto sempre delle due componenti: quella razionale e quella mistica ».

Ora si prova il dialogo fra Gesù e Nicodemo: « Come può un uomo nascere quando è vecchio? Può egli entrare una seconda volta nel seno di sua madre e nascere di nuovo? ». *La scena è interrotta più volte: è necessario sottolineare il valore di metafora assunto dalla guarigione del cieco e contrapporre la sua figura inquieta e indagatrice alla più semplice psicologia degli apostoli, la cui verità è fatta di citazioni.*

Si sospende alle 20, ma soltanto per una pausa. Resta ancora da provare un brano cantato con Sergio Liberovici. « Si è parlato a lungo con Trionfo — dice Liberovici — prima di cominciare. Si sono chiariti gli scopi della musica di cui, in uno spettacolo come questo, non è possibile trascurare la potenza evocativa. Una musica che deve accompagnare e non sovrapporsi, naturalmente come la scenografia, studiata dal regista con Luzzati e con Panni ». *Il risultato sono melodie dolcissime e canti autentici tratti dalla tradizione ebraica.*

Eleonora Bertolotto

LE ROI
mercoledì - giovedì - venerdì
DAL MUSETTE
Valzer - Polka - Mazurka
Stasera GARA DI BALLO COPPA ITALIA - Org. Cavalieri

LIBERTY
Duzzer - Rappresenta - telefono 343.582
Sul ritmo di Orvieto e Salsomaggiore
Grande serata di BALLO LISCIO
elet. Miss Liberty - Org. A. Orro

Smeraldo
CHIVASSO
Ore 21 BALLO LISCIO
Orchestra
I LEONI DI ROMAGNA

Corso REPOSI
Da lunedì tutti i giovedì
I Mönfrin
Capitan Mr PIOVANO

LA PERLA
Ore 16 Tè danzante del
Tango - Valzer - Polka - Mazurka
NINO GALLO
annuncia DUCCI - LUCHE - RUGA

MARY JOHN
discoteca
c. Sebastopoli (ang. v. G. Reni)

CARIGNANO - Stasera 21.15
MACARIO
Carlin Ceràti sarto per tutti
Bigiotti v. Roma 48 - tel. 544.503

ERBA (Moncalieri 241)
Questa sera ore 21,15
GIPO FARASSINO in
« Signor ministro, perché lei sì e io no? »
Prev. casa inizio - Tel. 640.467

TEATRO ALFIERI
Questa sera ore 21,15
BRAMIERI
in « Cielo, mio marito »

Teatro ALFIERI
21° FESTIVAL DELL'OPERETTA
dal 9 ottobre
Acquisizioni gli abbonamenti presso la cassa del Teatro tel. 535.440

al Salone della Tecnica
Tutti i giorni riprese televisive e trasmissioni via cavo
Stasera ore 22
Ospite d'onore:
ROBERTO BALOCCO
e le sue canzoni

...club 84
Ore 21 INAUGURAZIONE STAGIONE 74-75 con
Vallero Show
Domani
CAVALCATA DI VALZER VIENNESI

AUGUSTO PEREZ
SCULTORE
Inaugurazione
oggi 3 ottobre ore 18
Galleria LA PARISINA
c. Moncalieri 47

PASCALI
Galleria IL FAUNO
(p.zza Carignano 2)
Galleria LP 220
(via Mazzini 33)
Galleria MARIN
(via Lagrange 1 D)
INAUGURAZIONE 3 OTTOBRE

TEATRO ERBA
Spettacoli per ragazzi - Oggi
Pomi d'ottone e manici di scopa
di W. Disney - Colori
venerdì e sabato
La cometa
Dal romanzo di Giulio Verne
PRIMA VISIONE - Colori
Orario: 14 - 15,45 - 17,45

Bowl - Ristorante
LA GROTTA
v. S. Tommaso a. v. Ivrea. 540.360
Ore 21 balli per tutti
RUDY e I GALEGON
Locale rinnovato
Ingresso e consumazioni L. 1000

Sullo schermo panoramico gigante, con il miracolo del DYNARAMA e la magia del suono stereofonico fantasia e leggenda diventano realtà!
OGGI all'ARISTON in prima visione assoluta
Una produzione CHARLES H. SCHNEER
Il Viaggio Fantastico di Sinbad
girato in DYNARAMA
con JOHN PHILLIP LAW - CAROLINE MUNRO - TOM BAKER
sceneggiatura di BRIAN CLEMENS - musica di MIKLOS ROZSA - effetti speciali visivi RAY HARRYHAUSEN
prodotto da CHARLES H. SCHNEER e RAY HARRYHAUSEN - regia di GORDON HESSLER
Ai film sono ispirati i "Giochi di Sinbad" del CORRIERE dei RAGAZZI
Orario spettacoli: 14,30 - 16,30 - 18,30 - 20,30 - 22,30

Spregiudicata "prima" OGGI al
Metropol
Il film che molti attendevano da tempo!
Tratto dal romanzo preferito da
EMANUELLE
Soltanto ora permesso in Italia in edizione integrale
HISTOIRE D'O
...MALIZIOSAMENTE
Il contenuto scabroso del film impone il più assoluto divieto ai minori di anni 18

La Lancia è lieta di annunciare che
da lunedì 7 ottobre
le vivande e i vini saranno inseparabili
al POSTER di Maria Luisa Migliari
ristorante-american bar
piazza S. Carlo 157 tel. 546.204 chiuso la domenica

VELTRO CEAT
supera l'Europa Test: una vittoria sui consumi

Dott. P. ADLER - Specialista Malattie della pelle e veneree
Torino - Via Cesare Battisti 3 ang. Via Roma, dal lunedì al venerdì 17-19,30; sabato 10,30-13 - Tel. 54.94.66

Al cinema si va a qualsiasi ora, senza trascurare impegni

LINGUE VIVE AL WALL STREET INSTITUTE
INGLESE · TEDESCO · FRANCESE
Corsi diurni serali, individuali e collettivi.
Insegnanti madrelingua.
Ripetizioni con lezioni filmati televisivi.
Tre lezioni gratuite per apprezzare i metodi.
Scelta del proprio ritmo di studio; frequenza in orari e giorni variabili, ripetizioni settimanali delle lezioni.
Torino Castello - p.za Castello 139 - Tel. (011) 548.203 - 553.107
Torino zona Francia - via Palmieri 31 - Tel. 779.273 - 744.828
Genova - via Roma 10 - Tel. (010) 540.510 - 587.158
Alessandria - via Vochieri 29 sc. B - Tel. (0131) 27.22 - 56.251
Asti - c.so V. Alfieri 165, Palazzo « Alfieri Palace » - Tel. (0141) 55.086
Novara - c.so XX Settembre 38 - Tel. (0321) 28.907 - 390.582

la lingua inglese s'impara in via giolitti 55 tel. 874.806
CORSI SPECIALI PRESSO LE AZIENDE
CORSI AVANZATI PER CONSEGUIRE I DIPLOMI DELL'UNIVERSITÀ DI CAMBRIDGE
CORSI PER BAMBINI
FRA 14 SETTIMANE PARLERAI L'INGLESE ESSENZIALE
NUOVI CORSI A TUTTI I LIVELLI sono aperte le iscrizioni
THE BRITISH SCHOOL OF TURIN

Risponde Ugo Buzzolan

La protesta dei radicali di Torino contro la Rai

Scrive un signore da Torino il quale, cortesemente, all'inizio della lettera dice di detestare gli anonimi e poi, come firma, mette un artistico svolazzo dove se il nome (forse) è intuibile, il cognome è assolutamente indecifrabile. Comunque il semi-anonimo dice: « Un paio di settimane fa ho avuto modo di assistere alla marcia dei radicali sulla sede Rai di Torino. Non mi considero un reazionario, ma fatti di questo genere francamente non li capisco. A cosa servono? Chi sperano di smuovere? Quali risultati concreti ottengono? Non sono forse episodi di esibizionismo? E poi, potrei sbagliarmi, ma in mezzo ai dimostranti mi sembra che ci fossero degli omosessuali... ».

Ci fossero o non ci fossero degli omosessuali, la questione non mi sembra questa, ma l'altra, assai importante, che la « marcia » aveva lo scopo di richiamare l'attenzione del pubblico sulla cattiva gestione della Rai, sulla sua chiusura alle minoranze, sulla sua scarsissima obbiettività. E' chiaro che di risultati concreti immediati non si può parlare. Ma è sempre un significativo gesto di protesta che sta a dimostrare come non tutti i cittadini siano proclivi ad accettare, inerti, la monopolistica voce dei padroni.

Allarmato, il prof. F. P. di Torino ci segnala che lunedì scorso alle 12,30 mentre assisteva alla rubrica Sapere (argomento: il restauro), ha sentito d'improvviso nell'audio un vociare che diceva: « Senti, e se cambiassimo argomento, visto che non possiamo cambiare menù? Sarà anche importante, però... » e poi, di colpo, basta, solo la normale sigla di introduzione. Cosa sarà successo? E chi lo sa? Un misterioso messaggio cifrato? Oppure, per errore tecnico, l'audio ha diffuso le voci saccate di due suoi dipendenti sottratti a norma dai programmi che essi stessi si mandavano in onda?

Lettera, firmata, ancora da Torino: « Signor U. bz., ci sarebbe una mia cugina ventiduenne da sistemare e fare un po' di carriera, ha voce discreta ma non tanto, quello che ha è un bel corpo e delle belliss[illegible] gambe, adesso che in tv sono caduti i mutandoni e le gambe le si possono mostrare, lei non potrebbe darmi una mano con qualche raccomandazione? Io vorrei lanciare questa ragazza, con le doti fisiche che ha, con le gambe che ha, vorrei sfruttarla... ». E' proprio sicuro di voler « sfruttare » solo in senso televisivo?

u. bz.

STAMPA SERA
Anno 106 - Numero 223

DOVE ANDIAMO STASERA

Giovedì 3 Ottobre 1974
9

FILM PER FAMIGLIE

All'ARISTON • Il viaggio fantastico di Sinbad • (da oggi in prima): all'ALEXANDRA e al FORTINO • Cuore divertirsi con Paperino e Company • (disegni animati Disney); al CONTINENTAL • Altrimenti ci arrabbiamo • (con la coppia Hill-Spencer): all'ERBA • Pomi d'ottone e manici di scopa • (commedia disneyana): all'APOLLO, PRINCIPE e SOCIALE • L'ultima nave di primavera • (sentimentale): al MIRAFIORI • Sette spose per sette fratelli • (commedia musicale); al S. RITA • Gli allegri play boys • (con Stanlio e Ollio); all'OROPA • Tarzan e il cimitero degli elefanti • (con Johnny Weissmuller); al CUORE • Piccole donne • (con Elizabeth Taylor).

teatri, ritrovi a Torino

ALFIERI: stasera ore 21,15 Carlucci e Giovannini presentano Gino Bramieri in «Cinema Cinema» di Castaldo, Pinelli e Scarnicci con Marisa Merlini, Pierantoni ed altri. Ultimi 4 giorni.

CARIGNANO: questa sera ore 21,15 Alessandro Ivo e Carlo Croccolo sono per voi «... Miglietti via Roma 49, telefono 544.362.

ERBA: questa sera ore 21,15 Gipo Farassino in «Signor minitro, perché lei mi a fa ste roba?». Novità di Carlo Maria Pensa. Prenotazioni presso cassa Teatro, t. 890.467.

PICCOLO ERBA: oggi ore 17,30 rappresentazione dell'opera «Tosca» a cura di R. Celletti. Ingresso libero.

ALCIONE: «Kamasutra da un erotic», show con Ilona Ambrosy, Trio Tabarin, Sandy Swayl, presenta Gianni Liberti. Violino 18. Or.: 16.15-21.30.

SWING CLUB (Bistro 15, t. 393.782): jazz.

AL BACATELLE (Caravelle 2): 21.

AL FLORIDA (p. Statuto - t. 542.822): ore 21 Vita Rastignano.

ARLECCHINO: ore 21 Tino Pisoi.

BELLE ARTI: ore 21 Bazzo.

CASTELLINO: ore 21 The Rats.

CLUB 84: ore 21 Valterò.

DU PARC: ore 21 orch. Bevione.

EDEN: ore 21 Boccaccio 71.

FORTINO: ore 21 orch. Primavera.

GARDEN: chiuso per restauri.

GAY SALA: 10,30-21 S. Cardillo.

IMPERIAL: 16-21 I Musici.

LA PERLA: 16-21 Norma Sapiena.

LE SOIR: ore 21 Bal Musette.

NUOVO PRINCIPE: ore 21.

REPOSI: ore 21 I Nibelfin.

TROCADERO: ore 21 Nicola e E.

'BOCCACCIO: (c. Alpi, 145, 285.666)

MINI CABARET (p. Li Sovietica 383, tel. 813.660): Ristorante tipico.

S. GIORGIO - Valentino - Ristorante Dania orch. I Fenomeni.

SHAKER - PIANO BAR: (Battisti 3).

BABY NIGHT - La Cloche - Ristorante (tel. 894.213), str. Traforo Pino 156.

CAPRICE (Sacchi 18, t. 531.526): 21.

HOLIDAY (Pinerolo 3 - 511.736): 21.

SB (via V. Porro 12): ore 21.

GAY DISCOTECA (Mons. 52): ore 21.

LA GROTTA Dance Ristorante (v. S. Tommaso 4): v. Bertola): 15-21.

LIDO WHISKY (c. Moncal. 422): 21.

WEST-END DISCOTECA: t. 890.070.

cinema prime visioni

CRITICA	PUBBLICO
Capolavoro ●●●●●	Grande successo ○○○○○
Ottimo ●●●●	Successo ○○○○
Ravvisabile ●●●	Discreto ○○○
Mediocre ●●	Scarso ○○
Modesto ●	Deserto ○

ALFIERI (c. Vittorio Emanuele 82, tel. 847.007) Il bestione di Sergio Corbucci, con Ugo Tognazzi, Michel Constantin, Giuliana Calandra (Italia - Colori) — Due cacciatori che lavorano in proprio con un grosso «ingaggio» devono fronteggiare rivali e arretrati mentali. Vietato minori anni 14. ★ Umoristico

Critica ●●	Pubblico ○○○○○	Orario 14.40 16.30 18.30 20.30 22.35	Ingr. 1500

ARISTON (via Lagrange 31, telefono 546.167) Il viaggio fantastico di Sinbad di Gordon Hessler, con John Phillip Law, Caroline Munro, Tom Baker, Brian Cleveden (G.B. - Colori) — Nella mitica Ipsaura il prode marinaio Sinbad lotta contro Nurse, mago malvagio. ★ Fiabesco

OGGI LA PRIMA	Orario 14.30 16.30 18.30 20.30 22.30	Ingr. 1900

ARLECCHINO (corso Sommeiller 22, tel. 580.190) Scandalo, il grande trafficone di Alain Resnais, con Jean Paul Belmondo, Anny Duperey, François Périer, Charles Boyer (Francia - Colori) — Il più grande scrocconi parigino di 40 anni in un'evocazione estremamente romantica. Non vietato. ★ Commedia drammatica

Critica ●●	Pubblico ○○○○○	Orario 14.10 16.15 18.15 20.10 22.30	Ingr. 1500

ASTOR (via Vinti 8, telefono 519.516) La ragazza di Abbe Lodo, con Dayle Haddon, Massimo Ranieri, Stefania Casini, Christian De Sica (Italia - Colori) — Da un romanzo di Pasolini, la storia ambientata in Sicilia di amori difficili tra parenti strettissimi. Vietato minori anni 14. ★ Commedia

Critica ●	Pubblico ○○○○○	Orario 14.30 16.30 18.30 20.30 22.30	Ingr. 1500

AUGUSTUS (piazza C.L.N. 248, telefono 430.714) Il bestione di Sergio Corbucci, con Ojeccario Giannini, Michel Constantin, Giuliana Calandra (Italia - Colori) — Due cacciatori che lavorano in proprio con un grosso «ingaggio» devono fronteggiare rivali e arretrati mentali. Vietato minori anni 14. ★ Umoristico

Critica ●●	Pubblico ○○○○○	Orario 14.40 16.30 18.30 20.30 22.30	Ingr. 1500

CAPITOL (via S. Dalmazzo 24, telefono 540.503) Cavalcata di Ferdinando Baldi, con Paul Smith, Michael Coby (Colori) — Al Nuovo Messico, due compari bene assortiti lavorano per conto del governo alla ricerca di trafficanti d'armi. ★ Western

Critica ●	Pubblico ○○○○	Orario 14.45 16.40 18.40 20.35 22.35	Ingr. 1500

CENTRALE d'Essai (via E. Alberto 27, tel. 540.116) Lancillotto e Ginevra di Robert Bresson, con Luc Simon, Laura Duke Condominas (Italia-Francia - Colori) — L'amore impuro del Cavaliere della Tavola Rotonda per Ginevra sposa di Re Artù nella visione d'un prestigioso regista. Presentato a Cannes 1974 e fuori concorso.

■ Segnalato dalla Critica cinematografica italiana

Critica ●●●●	Pubblico ○○○○	Orario 15 — 16.55 18.50 20.45 22.50	Ingr. 1000

CORSO (corso Vittorio Emanuele 50, tel. 510.700) Il cittadino si ribella, di Enzo G. Castellari, con Franco Nero, Barbara Bach, Renzo Palmer (Italia - Colori) — Sottoposto a vessazioni e rapinato, un piccolo industriale provvede in proprio a farsi arbitrariamente giustizia. Viet. ai min. anni 14. ★ Drammatico

Critica ●	Pubblico ○○○○○	Orario 14.35 16.25 18.30 20.20 22.30	Ingr. 1500

CRISTALLO (via Gallo 5, telefono 650.715) Tutti una vita di Claude Lelouch, con Monica Vitti, André Dussollier, Carla Gravina, Charles Gérard, Gilbert Bécaud (Francia-Italia - Colori) — Plastica vicenda d'amore inserita in un'ampia storia del mondo moderno. Presentato al Festival di Cannes 1974.

Critica ●●	Pubblico ○○○○	Orario 14.45 17.20 20 — 22.25	Ingr. 1500

DORA (via Genova 8, telefono 542.472) Le lodi di padre... di Alberto Lattuada, con Luigi Proietti, Teresa Ann Savoy, Jean Rupp, Bruno Cirino, Mario Scaccia, Lina Polito (Italia-Colori) — Nella storia più paradossale, una ragazza sogna sposa ideale. V. M. ★ Commedia drammatica

Critica ●●	Pubblico ○○○○	Orario 14.40 16.30 18.30 20.30 22.30	Ingr. 1500

GIOIELLO (via C. Colombo 31, telefono 380.750) Il fiore delle Mille e Una Notte di Pier Paolo Pasolini, con Ninetto Davoli, Franco Citti, Franco Merli, Tetsu Sinohe (Italia-Francia - Colori) — Dal celebre libro di novelle arabe, il film che ha meritato il Gran Premio Speciale a Cannes. Vietato minori anni 18. ★ Fiabesco

Critica ●	Pubblico ○○○○	Orario 14.30 16.30 18.30 20.30 22.30	Ingr. 1500

IDEAL (corso Bercarla, telefono 347.523) Dimmilo Agapito Pistola di Gordon Parks jr., con Fred Williamson, Jim Kelly, Tim Brown, Shalle Frazier (Usa - Colori) — Tre negri picchiano e rapinano per debellare organizzazione di mafiosi fanatici che vuole lo sterminio della razza di colore. Viet. minori anni 18. ★ Avventuroso

Critica ●	Pubblico ○○○○	Orario 14.30 16.30 18.30 20.30 22.30	Ingr. 1500

IDEX (galleria S. Federico, telefono 541.283) Lo sia ad Hokkaido di Luigi Magni, con Catherine Spaak, Pino Franco, Lionel Stander, Mieko Colpoli) — Fantasia in Etiopia dalle insoddisfazioni coniugali, una divisata borghese mena al tragico l'equilibrio turgente della società consumistica.

Critica ●●	Pubblico ○○○○	Orario 14.30 16.25 18.25 20.25 22.30	Ingr. 1500

MASSIMO (p. Monchetto 8, telefono 870.061) A muso duro di Richard Fleischer, con Charles Bronson, Al Lettieri, Linda Cristal (Usa - Colori) — Reduce dal Vietnam, un piccolo proprietario si trova a dover subire le prepotenze di feroci killers. ★ Drammatico

Critica ●●	Pubblico ○○○○○	Orario 14.35 16.30 18.30 20.30 22.30	Ingr. 1500

METROPOL (v. Pr. Tommaso 6, t. 652.470) Assolutamente sì! Paul Colley e Pierre Dupuch, con Daniel Vlad, Nathalie Vernier, Laetitia Sorel (Francia - Colori) — Miliardario sessantenne, donna bella ma single - la seduce e la trasforma, al di fuori d'ogni norma. V. M. ★ Commedia drammatica

OGGI LA PRIMA	Orario 14.30 16.30 18.30 20.30 22.30	Ingr. 1500

NAZIONALE (via [illegible] 4, telefono 518.452) Prestazione di Aldo Di Silvestro, con Maria Fiore, Elio Zamuto, Aldo Giuffrè, Lucrezia Love, Magda Konopka (Italia - Colori) — Sulle tracce d'un maniaco assassino, un'indagine nel mondo del vizio e della violenza. V. M. ★ Drammatico

PRIMA VISIONE non revocata	Orario 14.30 16.30 18.30 20.30 22.30	Ingr. 1500

REPOSI (v. XX Settembre 12, telefono 551.400) Il giustiziere della notte di Michael Winner, con Charles Bronson, Hope Lange (Usa - Colori) — A New York un pacifico cittadino vittima della malavita che lo ha reso vedovo, scarica la sua rabbia uccidendo e fa strage di criminali. Non vietato. ★ Drammatico

Critica ●●	Pubblico ○○○○	Orario 14.30 16.30 18.30 20.30 22.30	Ingr. 1500

RITZ d'Essai (v. Vitt. Ger. ang. v. Assis. t. 850.521) Klinik sexual stanno inglesi, di Cliff Owen, con Hanna Clarke, Joey Kelly, Ian Ogilvy, Susan Penhaligon, Michael Sales (Gran Bretagna - Colori) — La calatura contestata britannica irlandese in tutto il suo vivace filo. ★ Commedia

Critica ●●	Pubblico ○○○○	Orario 16.30 18.30 20.30 22.30	Ingr. 1500

ROMANO (Galleria Subalpina, telefono 510.149) Sesti di gente perbene, di Mauro Bolognini, con Giancarlo Giannini, Catherine Deneuve, Ferdinando Rey, Laura Betti, Commedia Pubblico (Italia - Colori) — Il dramma ch'ebbe a protagonisti in Bologna il boia e l'ultimo Nuremberg di diede scandalo all'Italia di 70 anni fa. Viet. 14. ★ Drammatico

Critica ●●	Pubblico ○○○○○	Orario 14.30 16.30 18.30 20.25 22.30	Ingr. 1500

TORINO (via Bonzi 9, telefono 510.355) Le pistole del formalino, di Franz Antel, con Brigitte Bardino, Uwe Gordon, Sascha Hehn, Wolfgang Kieling, Christiane Maybach (Germania Ovest - Colori) — Farmacista mascherato da re Mida in cerca - dei suoi vizi e una d'esse arbitra regina a cura amar. Viet. 18. ★ Commedia

PRIMA VISIONE non revocata	Orario 14.55 16.40 17.00 18.25 21 — 22.40	Ingr. 1500

VITTORIA (via Roma 326, telefono 511.799) L'arrivista, di Pierre Granier-Deferre, con Alain Delon, Sydne Rome, Jeanne Moreau, Claude Rich (Francia-Italia) — Dai romanzi di Balzac Marsault un giovane uomo politico sacrifica l'amore all'ambizione. Ultimo giorno. ★ Drammatico

Critica ●●	Pubblico ○○○○	Orario 14.30 16.05 17.55 19.50 20.55 22.55	Ingr. 1500

proseguimenti prima visione

ALEXANDRA (p. Sacchi 16, t. 511.293 - Ar. cond.) Come diventai con Paperino e compagni di produzione Walt Disney (Usa - Colori) — Dieci divertenti animati. Topolino, Paperino, Pluto e suoi soci completati da un cortometraggio inedito Paperino e l'astuta mare a colori. ★ Disegni animati

Critica ●●	Pubblico ○○○○○	Orario 14 — 15.40 17.25 19.10 20.50 22.55	Ingr. 800

ASTRA (via G. Pier 6, telefono 755.507) Il mestiere di uccidere, di Lilliana Cavani, con Dirk Bogarde, Charlotte Rampling, Gabriele Ferzetti, Philippe Leroy (Italia - Colori) — Episodio storia d'amore tra il carnefice d'un Lager nazista e la donna che fu sua vittima rincorsi alcuni anni dopo. Vietato minori anni 18. ★ Drammatico

● Segnalato dalla Critica cinematografica italiana

Critica ●●●●	Pubblico ○○○○○	Orario Apertura ore 20 Ultimo ore 22.50	Ingr. 800

COLOSSEO (via M. Cristina 75, telefono 654.034) Per amare Ofelia, di Flavio Mogherini, con Renato Pozzetto, Giovanna Ralli, Françoise Fabian (Italia - Colori) — Bella ragazza di famiglia ricca, s'innamora di bello studente, ma avviene che gelosie incomprensione lo fa scolar. Vist. 14. ★ Commedia

Critica ●●	Pubblico ○○○○	Orario 14.45 16 — 20.15 22.50	Ingr. 800

JOLLY (via Cibrario 72, telefono 746.762) Per amare Ofelia, di Flavio Mogherini, con Renato Pozzetto, Giovanna Ralli, Françoise Fabian (Italia - Colori) — Bella ragazza di famiglia ricca, s'innamora di bello studente, ma avviene che gelosie incomprensione lo fa scolar. Vist. 14. ★ Commedia

Critica ●●	Pubblico ○○○○	Orario 14 — 15.45 17.30 19.15 20.55 22.55	Ingr. 800

LA PERLA (c.so De Gasperi 26, telefono 361.251) Per amare Ofelia, di Flavio Mogherini, con Renato Pozzetto, Giovanna Ralli, Françoise Fabian (Italia - Colori) — Bella ragazza di famiglia ricca, s'innamora di bello studente, ma avviene che gelosie incomprensione lo fa scolar. Vist. 14. ★ Commedia

Critica ●●	Pubblico ○○○○	Orario 15.20 17.40 20 — 22.20	Ingr. 800

MAFFEI (via Principe Tommaso 9, telefono 883.554) La malavita, di Denis Deeri, con Janine Reynaud, Nathalie Zeiger, Paulina Larsen, Nadia Vasil, Jacques Invernizi (Francia - Colori — Piccanti ed eccitanti avventure di donne belle e giovani. Vieti. min. anni 18. ★ Commedia sexy

PRIMA VISIONE non revocata	Orario 14.30 16.10 17.50 19.15 20.50 22.50	Ingr. 1000

ORFEO (p. Castello, tel. 510.114 - Aria condiz.) Contratto carnalifico di Robert Parrish, con Stephen Culine, Anthony Quinn, I. Mendez, M. Bianchi, Alexandra Stewart (G.B.-Francia - Colori) — A Marsiglia e Parigi lotta per pubblicità tra delle squadre narcotici e una prostituta boss trafficante della droga. Vieti. min. anni 18. ★ Avventuroso

Critica ●●	Pubblico ○○○○○	Orario 14.30 16.05 17.50 19.45 20.45 22.35	Ingr. 800

seconde visioni

A.B.C. (c. Brescia 20, t. 850.483) - La polizia chiede aiuto, Giovanna Ralli, C. Cecchelli, tecnic. Vieti. 14. ★ Drammatico

CONTINENTAL (v. Nizza 346, t. 667.068) - ... altrimenti ci arrabbiamo, T. Hill, B. Spencer, colori. Non vietato. ★ Western

ERBA (c. Moncalieri 241, t. 660.467) - Film per ragazzi. Dopi Pomi d'ottone e manici di scopa, di prod. Walt Disney, colori. ★ Commedia

FARO (v. Po 30, t. 832.274) - La stangata, Paul Newman, Robert Redford, Robert Shaw. Colori. (v. 15; 17.35; 19.50; 22.30. ★ Commedia

FIAMMA (c. Trapani 57, t. 372.037) - La stangata, Paul Newman, Robert Redford, Robert Shaw. Vietati. ★ Commedia

HOLLYWOOD (c. R. Margh. 100, t. 851.901) - Milano odia la polizia non può sparare, T. Milian, H. Silva, colori. Vist. 18. Ap. 14.45, ult. 22.30. ★ Commedia

SIASSAIA (p. Medaglie 9, t. 749.801) - 4 capitoli e mezzo a... un calzaturiere uomo d'un paese, Les Pierrots, colori. Non vietato. ★ PRIMA VISIONE - Farsa militare

PIEMONTE (v. Nizza 32, t. 842.758) - All'inferno quel bersaglio di Johnny Scorsio, J. Russel, R. Kirby, colori. Vist. 18. ★ Avventuroso

PRINCIPE (v. P. d'Acaia 45, t. 780.285) - L'ultima nave di primavera, R. Cardi, Bekim Fehmiu, Agostina Belli, colori. Ap. 14,45 ult. 22.30. ★ Drammatico

STATUTO (v. Cibrario 39, t. 437.041) - Milano odia: la polizia non può sparare, T. Milian, H. Silva, tecnic. Vist. 18. Or. 14.30; 16.10; 18.30; 20.30; 22.30. ★ Drammatico

ZONA CENTRO

ALCIONE (c. R. Margh. 154, t. 287.400) - Vedi Teatri.

ALPI (v. Garibaldi 30, t. 545.241) - L'orgia dei vampiri, Ken Taylor, tecnic. Vist. 18. ★ Horror

GIOBERTI (v. Giuberti 7, t. 513.403) - Tutti matti, con Totò. ★ Farsa

MILANO (v. Milano 8, t. 530.253) - Rosa funna Monica. ★ Avventuroso. La guerra di Hitler.

PO (v. Po 21, t. 510.496) - Ispirito Santo e 3 magnifiche carogne, Eli Wood. ★ Western

F. NUOVA (v. Nizza 17, t. 650.196) - La Bibbia e Una Notte e un'altra ancora, col. Vist. 18. ★ Sexy — La donna rossa uccide ma colla, col., D. Bouchet. ★ Giallo

REGINA (c. R. Margh. 173, t. 556.885) - I pornografichi della famosissima svedese, M. Wright, C. Darrow, col. Vist. 18. ★ Sexy

ZONA CROCETTA - S. RITA - MIRAFIORI

ADRIANO (v. Sacchi 65, t. 547.318) - Venere in visone, Liz Taylor, tecnic. ★ Drammatico

GIARDINO (v. Montebianco 82, t. 336.875) - Il grande bordello, L. Lefevre, tecnic. Non vietato. ★ Commedia drammatica

MIRAFIORI (c. Cosenza 69, t. 390.847) - 7 spose per 7 fratelli, H. Keil, J. Powell, colori. ★ Musical

S. RITA (v. Verrazza 20, t. 329.056) - Gli allegri play boy, S. Laurel, O. Hardy, ultimo 22. ★ Comico

SMERALDO (v. Tunisi 92, t. 360.711) - La perla, Kemal Arwyn II, Silva, tecnic. Vist. 18. ★ Drammatico

VINZAGLIO (c. D. Abruzzi 102, t. 590.125) - Agli ordini del Fiihrer e al servizio di Sua Maestà (The Eddie Chapman Story), Val Guest, Andre Jacquemin, C. Auger, tecnic. Or. 15.45-22.25. ★ Spionaggio

ZONA S. PAOLO

AMERICA (v. Priora 27, t. 311.749) - Che cosa hai fatto quando siamo finiti al buio? Doris Day, R. Morse, Terry Thomas, colori. ★ Commedia

ARALDO (v. Chiamonte 5, t. 380.419) - Saranno uccisi in piazza a sempre la sera, C. Hilton, colori. ★ Western

ELDEO (v. Monginevro 42, t. 335.813) - Un uomo da marciapiede, D. Hoffman, colori. Vietato 18. ★ Drammatico

SAN PAOLO (v. Cesana 80, t. 372.637) - Storia scellerate, Nicoletta Machiavelli, colori. Vietato 18. ★ Comico e drammatico

ZONA FRANCIA

BERNINI (c. Taranto 3, t. 775.843) - Tre passi nel delirio, Jane Fonda, A. Delon, regia Fellini, Vecchi, Adalle, col. Vist. 14. ★ Episodi

ELIOS (v. Val Lagarina 40, t. 788.748) - I soliti ignoti, Totò, Vittorio Gassman, Mastroianni, Claudia Cardinale. ★ Commedia

STAR (v. Domodossola 43, t. 772.959) - La preda, Ekkel Arwyn, R. Montagnani, F. Gasparri, tecnic. Vieti. 18. ★ Drammatico

ZETA d'Essai (v. Cibrario 88, t. 772.807) - Un uomo da ammazzare di V. Gordon con Sarah Miles, R. Shaw. Ore 20.30, 22.30. ★ Drammatico

ZONA S. DONATO

DIANA (c. Regina Margherita 220) - I 4 dell'Ave Maria, B. Spencer, T. Hill, tecnicolor. ★ Western

ROMA (v. S. Donato 40 bis, t. 457.769) - L'amore quotidiano, Lucrezia Love, F. Senatore, N. Parenti, colori. Vist. 18. ★ Sexy

ZONA MADONNA DI CAMPAGNA - LUCENTO

ALBA (c. Ortigara ang. v. Stradella) - Cronaca morbosa di una coppia, F. Fabian, col. Vist. 18. ★ Sexy

AMBRA (v. Chieri delle Salute 72, t. 297.197) - Agente 007 al servizio segreto di Sua Maestà, di G. Hamilton con George Lazenby, Diana Rigg, colori. Ore 20-22.30. ★ Spionaggio

APOLLO (largo Giachino 21, t. 215.869) - L'ultima nave di primavera, Renato Cardi, B. Fehmiu, A. Belli, tecnic. Non vietato. ★ Drammatico

EDERA (v. Madonna di Campagna 1) - La ragazza di Figalo, Evelyn Scott, tecnic. Vieti. 18. ★ Sexy

JOLLY (v. Verolengo 130, t. 270.161) - Ingrid sulla strada, E. M. Salerno, Ianci Agnoo, tecnic. Vist. 18. ★ Drammatico

LUTRARIO (v. Servigliano 10, t. 260.742) - Il clan dei violenti, Lewy Daniels, John Calvaano, colori, Vist. 18. ★ Avventuroso

SPLENDOR (v. Bibiana 108, t. 596.338) - L'uomo che non sapeva tacere, (c. Venturi, tecnic. Non vieti. ★ Spionaggio

ZONA MILANO - REGIO PARCO

ADUA (c. G. Cesare 97, t. 273.276) - Un qui all'inferno, R. Lancaster, F. Sinatra, Deborah Kerr. Non vietato. ★ Guerra sul Pacifico

ARS (c. R. Parco 142, t. 276.338) - La vendetta dei guerrieri, Steel, L. Milicheli, R. Brylwand, colori. ★ Avventuroso

AURORA (c. Regina M. 2, t. 278.510) - L'urlo di Chen terrorizza anche l'Occidente, colori. Bruce Lee. ★ Lotta orientale

FALCHIERA - Carogne carogne, la taglia cresce, Gianni Garko, colori. Non vietato. ★ Avventuroso

LANTERNA (c. G. Cesare 69, t. 284.134) - I 3 avvoltoi del Texas, Clayer, colori. ★ Farsa

MAIOR (largo G. Cesare 104, t. 267.994) - La signora gioca bene e soppri?, F. Fiumbi, C. Giuffrè, tecn. Vieti. 18. ★ Farsa

ORIENTE (v. D. Chiesa 38, t. 241.963) - Violentato davanti al marito, B. Mills, M. Sheerin, colori. Vist. 18. ★ Drammatico

PALERMO (c. Palermo 118, t. 225.030) - La Armata Rossa alla liberazione dell'Europa, M. Ulianov, tecnic. Non vieti. ★ Guerra russo-tedesca

SEMPIONE (c. Vercelli 144, t. 260.327) - I corpi presentano tracce di violenza carnale, Lou Alexandr, tecnic, Vist. 18. ★ Drammatico

SOCIALE (v. Courmayeur 2, t. 850.450) - L'ultima nave di primavera, Renato Cardi, Bekim Fehmiu, tecnic. Non vietato. ★ Drammatico

ZENIT (v. Cervelli 1, t. 267.827) - L'uomo che non sapeva tacere, L. Ventura, tecnic. Non vietato.

ZONA VANCHIGLIA - BORGO PO

ARIZONA (v. Belfiore 23, t. 674.171) - Qui Manicomio: stupri a quel suo, Tony Curtis, Roger Moore, colori. ★ Commedia

ARTIST (v. C. di Rorolo 24, t. 831.376) - Decamerone proibitissimo, N. Danino, B. Fresch, colori. Vist. 18. ★ Sexy

ERIDANO d'Essai (c. Casale 106, t. 852.006) - L'ultimo di M. Ferreri con Ugo Tognazzi, V. Gassman, C. Cardinale, colori. Ore 20.15; 22.30. ★ Commedia drammatica

OROPA (c. Oropa 3, t. 882.447) - Tarzan e il cimitero degli elefanti, L. Weissmuller. ★ Avventuroso

VITT. VENETO (p. V. Veneto 5, t. 871.862) - Con una mano si rompe, con due piedi si spezza, colori. ★ Avventuroso

ZONA NIZZA - LINGOTTO

ACAPULCO (v. Donizetti 8 - p. Nizza, t. 651.264) - Puro e disperato, Nino Manfredi, Juanne Dorelli, Anna Karina, colori. Non vist. Ap. 16. ★ Commedia drammatica

BARETTI (v. Baretti 4) - Il guerriero, colori. ★ Coppa e spada

CUORE (v. Nizza 58, t. 687.868) - Ravagna grandi film: Piccole donne, M. O'Brien, E. Taylor, R. Brazzi. Ore 19.30; 22. ★ Commedia in costume

ITALIA (v. Nizza 190, t. 664.021) - Milano odia: la polizia non può sparare, T. Milian, tecnic. Vieti. 18. ★ Drammatico

SPEZIA (v. Nizza 190, t. 643.447) - 4 mostre di velluto grigio, Rod Spencer, Mimsy Farmer, col. Vist. 14. Ap. 13. ★ Giallo di Dario Argento

* Cinema a carattere parrocchiale.

Riduzioni ENAL-AGIS — Cinema: Adriana, Milano, Oropa, Rosa Nuova, Rio, Zenit, Nazionale (Moncalieri - Trofarello, Alfieri, Cine Rivoli e Ombrello Colli, riservati all'Enal per questa sera - Carignano: Macario, riservati all'Enal per domani - Sipario: abbonati, riservati all'Enal - Juventus e Torinese: ridotti per tutti i giorni - Valentino: riservati all'Enal per tutte le rappresentazioni - Teatro Nuovo: riservati all'Enal per tutte le rappresentazioni serali consuete di To-Esposizioni.

Spettacoli di provincia

AVIGLIANA
CORSO: Una stangata per tre cameriere.

BEINASCO
ITALIA: Quien Sabe?

CARIGNANO
PETERI: Pane l'uomo Morales, arriva Alleluja.

CHIERI
SPLENDOR: Le tredici e la mezzanotte.

CIGLIANO
CINECITTA': Permettete signora che mi vostra figlia?

POLITEAMA: La bottega che vendeva la morte.

IVREA
POLITEAMA: Il libro delle mille e una notte.
SIRIO: Uomini duri.
SPLENDOR: Più nudi di prima al servizio della regina.

PINEROLO
HOLLYWOOD: Lieti delle ripulite.
ITALIA: Il col. Buttiglione diventa generale.
NUOVO: Il portiere di notte.

Piemonte

ALESSANDRIA
ALESSANDRINO: L'ebreo dalla fossetta rossa.
AMBRA: Quella sporca dozzina.
CORSO: Lo chiamavano Verità.
GALLERIA: Johnny Yuma.
MODERNO: Il ritmo di Ubalda.

ASTI
LUX: Amore libero.
POLITEAMA: La cugina.
TEATRO ALFIERI: Silvestro [illegible] maldestro.
SALONE ALFIERI: Piccino il pianista.

CANELLI
RAGNO D'ORO: Indovina chi viene a cena?

NIZZA MONFERRATO
AURORA: Il cotello di ghiaccio.

CUNEO
CORSO: Sexolky.
FIAMMA: A pelo duro.
ITALIA: Il piacere delle donne.
NAZIONALE: Mamà Pelo.

ALBA
CORSO: Solaris.
EDEN: Buon ritiro in [illegible].

BRA
IMPERO: Lucky Lucke.
POLITEAMA: Uomini duri.
NUOVO: Le mille e una notte.
MONDOVI'
CORSO: La cuccia.
ITALIA: D'amore si muore.

NOVARA
ASTRA: Il re della mela.
CECCHI: Il postino si sotto.
ELDORADO: L'uomo senza memoria.
ECCELSIOR: Il braccio violento del Kung-fu.
FARAGLIANA: Mostri in cerchio di cinque uomini.
VITTORIA: Arrivano Joe e Margherita.
S. CUORE: Il gatto di [illegible].

VERCELLI
ASTRA: L'uomo di mezzanotte.
CIVICO: Supercolpo a corsari.
ITALIA: Sartyley (i grandi truffatore.
PRINCIPE: Libera provvisoria.
VERDI: Professore, venga accompagnato.
VIOTTI: Mestro.

BIELLA
APOLLO: Qui Manicomio: stupri a quel due.
IMPERO: Il bestione.
MARCONI: Tolò truffa.
MAZZINI: Il portiere di notte.
ODEON: Il bestione.
SOCIALE: Un uomo da marciapiede.

il film del giorno

IL GIUSTIZIERE DELLA NOTTE (« Death Wish ») di Michael Winner, con Charles Bronson e Hope Lange - Drammatico, americano, a colori (Cinema Reposi).

TRAMA — Ingegnere a New York, Paul Casey (Charles Bronson) è felice nella sua bella casa e accanto alla bella moglie (Hope Lange). L'appartamento è violato da tre teppisti, forse drogati, che assalgono la donna e la figlia appena entrano con lei. La prima soccombe dopo la feroce aggressione, l'altra ne resta traumatizzata. Paul, sconvolto dal dramma tremendo e assurdo che lo ha doppiamente colpito negli affetti più cari, e al tempo stesso quasi pietrificato dal dolore: in guerra (nel Vietnam) era obiettore di coscienza, dunque gli ripugna uccidere, ma ora sente nell'intimo che il barbaro assassinio della moglie chiede vendetta. E il vendicatore sarà lui: ogni notte esce per New York, metropoli dove la malavita è tra le più audaci e insidiose; se gli capitano a tiro banditi scatenati non ha indugi e spara, solitario giustiziere delle ore piccole e dalla pistola facile e precisa. La delinquenza sarà duramente colpita, si sparerà larghi vuoti nelle sue bische fisse. Paul è individuato dalla polizia, giustamente portata a evitare che un individuo, sia pure in preda a una disperazione straziante, possa farsi giustizia da sé. Egli non viene arrestato, tuttavia gli si consiglia di ridurre l'attività: Paul accetta il suggerimento e se ne va altrove.

GIUDIZIO — Stavolta il cittadino che «si ribella» è americano e sta a New York. La affinità del tema con l'argomento d'un film italiano recente sono parecchie: anche qui la vicenda contiene un suo pericoloso incitamento alla violenza e non sottintende la sua disapprovazione al comportamento della polizia che, per quanto numerosa e organizzata, non sempre difende con l'impegno dovuto il cittadino dalle insidie di malfattori sempre più audaci e sanguinari. Da ciò la necessità al ricorso delle personali vendette da parte dei colpiti. In confronto ai consimili prodotti italiani, si nota qui un più misurato impiego della truculenza e una più contenuta, cioè meno isterica, e semplificazione del male. a. vald.

Mayerling
DISCOTECA
Tutte le sere ore 21
Tel. 696.5105

concerti

L'"Oratorio di Natale„ al Regio

Pronti... via con Bach

L'Unione Musicale ha programmato, per il concerto d'inaugurazione della sua consueta stagione annuale, svoltosi ieri sera al Teatro Regio, un poderoso e ponderoso *Oratorio* natalizio di Bach, che accompagna con il suo clima spirituale quello meteorologico, che ci affligge in questi giorni di austera post-estate.

Il respiro dell'*Oratorio* è consueto a tutte le grandi composizioni sinfonico-vocali del sommo di Eisenach, il che non toglie che l'ascolto possa risultarne sia pur nobilmente faticoso. Sono musiche, queste, da robusti appetiti barocchi, da compiassa nozione filologica; musiche invernali, quindi, senza invernali sono la cacciagione con la polenta ed i camini scoppiettanti, senza grossi problemi di tiraggio. La presenza s'è rivelata, in tutti i casi, lodevole, soprattutto per quella sempre più consistente massa di pubblico, a partire dai giovani, per la quale Bach non può più essere solo il compositore della *Toccata e fuga* in re *minore*.

Nell'*Oratorio di Natale*, d'altra parte, grande preponderanza hanno quelle grandiose e massicce sonorità corali, che garantiscono una sicura presa emotiva; i Recitativi si sviluppano con sobria essenzialità, e così l'attenzione può spostarsi sulle Arie, di cui alcune sono belle e su un certo gioco all'interno dell'impianto strumentale (di meravigliosa fantasia il dialogo « in eco » al n. 39, parte quarta). Non molto chiare le ragioni per cui, in questa esecuzione, sono state omesse un'Aria ed un Recitativo del tenore, nonché un'Aria del basso, anche se l'equilibrio non ne ha molto risentito.

Esecuzione fluida, compatta, alla tedesca, con appena qualche minima sbavatura nel settore strumentale (ma si sono visti ed può perdonare questo ed altro). Il Maestro Gerhard Wilhelm, alla guida del Stuttgarter Hymnus Chorknaben, un coro formato in gran parte da disciplinati bambocci tedeschi, nonché della Württembergisches Kammerorchester di Heilbronn, dotata di elementi femminili, ha dimostrato di aver ben approfondito il carattere gioiosamente celebrativo (una gioia comunque luterana) del monumentale *Oratorio*, con una direzione netta nei contorni e di sostanziale stringatezza, anche se non priva di opportune impennate trascinatrici. Tutti a posto vocalmente, e rodati in materia di canto bachiano, i solisti, ossia il contralto Ortrun Wenkel, il soprano Ruth-Margret Pütz, il tenore Kurt Huber

Coppa Uefa - Dai bianconeri spettacolo di gioco ricco di promesse

LA JUVENTUS E' CREDIBILE

I giovani il vecchio

Passa la bella Juventus, offrendo spettacolo di grande gioco, passano Inter e Napoli e vanno oltre nella Coppa Uefa. Finalmente il distratto calcio italiano conosce una serata lieta e riconquista un briciolo di credibilità alla banca internazionale della palla rotonda. Il bilancio del mercoledì si chiude così in leggero attivo: tre squadre su cinque hanno spazzato via le streghe con un deciso colpo di scopa, e la veramente ribollire di stizza la barlorda eliminazione del Bologna, ennesima vittima dell'insipienza dei nostri calciatori nell'arte dei calci di rigore. Il secco e sbrigativo due a zero subito in Ungheria non consente di spendere una parola di rimpianto sull'uscita della giovane Fiorentina dalla Mitropacup.

Una schiarita, dunque, in un cielo tremendamente grigio, la felice annotazione che il calcio di club recupera terreno assai più rapidamente di quello nazionale. Le sincere autocritiche di Bernardini non bastano a risanare vecchi e recenti mali della Nazionale. Cancellati i vecchi, adesso il dottor «Fuffo» vuol togliere di mezzo pure i mezzi vecchi o mezzi giovani (ognuno scelga la definizione che più lo aggrada) per restare lui, attempato ma di cuore fanciullesco, in mezzo ad una brigata di ventenni di buone speranze e di sani propositi. Magari non si possono condividere le scelte, ma di questo ciarliero C.U. è doveroso apprezzare la lingua sciolta: ha un programma, desidera portarlo avanti finché glielo concederanno e malgrado, come lui stesso ha affermato ieri, si sappia difendere in tutto, nel calcio, tranne che nei «maneggi».

Il veniamo alla Juventus, alla sua bella serata, alla sua vittoria limpida, schietta e gustosa (grazie «nonno» José per la splendida lezione di calcio impartita al collo e all'inclita in una diecina di minuti) e tutto ciò che di promettente — però si tratta di un'altra confortante conferma — e proiettato sul campionato che sta per cominciare, ha saputo dire al suo pubblico. Qualcuno obietterà che i tedeschi del Vorwaerts sono diligenti corridori, forti nel fisico e ostinati nel carattere, ma che ai di là di onesti riconoscimenti il calcio da essi praticato sia di mediocre livello. In realtà è così; tuttavia bastano le prime doti per qualificare la squadra di Francoforte avversaria ragnosa, insidiosa quel tanto che basta e avvantaggiata, come era in partenza ieri sera, di un successo nel primo incontro (2-1) che, se ben amministrato, poteva aprirle la porta al secondo turno di Coppa.

Basta un gol, senza prenderne nessuno, per passare: ma l'obiettivo di Parola e dei suoi giocatori. I gol sono stati tre, sarebbero stati quattro o cinque se Bettega (soprattutto), Damiani e Anastasi non avessero fallito favorevoli occasioni, però finché Altafini non ha messo a segno il terzo, favoloso nella confezione e nella realizzazione (entrambe personalissime) tali da meritare le ovazioni della folla bianconera, in panchina e tribuna si è sofferto il condizionamento psicologico di quella rete che il Vorwaerts avrebbe potuto realizzare e rimettere così in discussione il tutto.

Tutto è bene ciò che finisce bene. Eccetto i due banalissimi incidenti di gioco subiti da Scirea e Damiani, uno dei quali, quello del «libero», a soli tre minuti dalla fine della partita. Sono queste le uniche note stonate di una serata festosa tanto per la Juventus, che adesso va avanti in Coppa, che per una parte dello scrutatato calcio italiano.

f. c.

Altafini-gol, la favola continua

Altafini si appresta a battere il pallone del terzo gol bianconero con il quale sigla ed esalta la sua trionfale serata e quella di tutta la squadra. A 36 anni il brasiliano rimane ancora il grande campione che conosciamo in Italia da diciassette stagioni

Due minuti di applausi per la prodezza contro il Vorwaerts Buticchi scommette per Juve Milan, ma se non giocherà José

La Juventus vince 3-0. Il gol di Altafini è una cosa a parte, un recital brasiliano che non ha nulla a vedere con la partita. Infatti il pubblico soffre fino a sette minuti dalla fine, poi trattiene il fiato quando José parte da centrocampo palla al piede, supera un uomo in velocità, evita Hansi passando a sinistra per andare a riprendere la palla che gli aveva fatto scorrere sulla destra, evita il non guarda il portiere, e tira a colpo sicuro. Rete. Altafini corre verso la folla, braccia alzate, i compagni lo sommergono in abbracci e baci, sessantamila sugli spalti si alzano in piedi ed applaudono, commossi, entusiasti, increduli. Dai tempi di Sivori, allo stadio Comunale, non si vedeva un gol così. Molti urlano «Grazie José». L'applauso si spegne soltanto quando il trentaseienne di Piricicaba ritorna al centro del campo. Due minuti e dieci secondi.

Altafini è la favola del calcio di casa nostra, l'ultimo grande campione, anche se oriundo, al vertice di una schiera che conta soprattutto baldi ma grezzi giovanotti. José viene utilizzato venticinque minuti contro il Vorwaerts, però gli bastano per dare una lezione di calcio. Fra tanti che corrono, che si picchiano, che schiumano bava dalla bocca, lui corre ma con lo stile del primatore. Devia al volo una palla a carambola con effetto verso Cuccureddu, aggancia a centrocampo sulla parte del piede sinistro un lungo e forte passaggio, senza scomporsi, duetta con Furino, con Causio, con Anastasi ed ogni volta sembra il dialogo proposto da un poeta inimitabile. Palla precisa, rasoterra, puntuale. Sfugge un controllo in area al 38' quando già la gente gridava al gol. Arpino impreca: «Darei diecimila lire per un gol di José!». Qua il «deca» Giovanni. José un minuto dopo rimedia subito all'errore, parte e più nessuno lo ferma, va in gol cantando squisita musica calcistica a ritmo di samba brasiliano.

Negli spogliatoi è tra i primi a rivestirsi, come se avesse fretta di sottrarsi a tanti complimenti.

«Sì — ammette — questo è uno dei miei gol più belli, ma in campo non ti rendi conto se è proprio bello. Importante, ecco, perché così ha allontanato lo spettro dei tempi supplementari. Prima di farmi entrare in campo Parola mi ha detto: José fai un gol, così andiamo a cena. Non ho mangiato niente ed ho crampi allo stomaco. Se facciamo tardi mi accascio».

José prima di andarsene deve spiegare un'altra volta perché a trentasei anni è sempre in forma, sempre giovane, più veloce dei ventenni. Racconta che si «tiene» molto a tavola, non beve, non fuma, va a letto quando si esauriscono i programmi televisivi.

Più tardi al Boccaccio incontriamo Buticchi, Giagnoni e Vitali. Si parla di Juventus-Milan che andrà in scena fra dieci giorni. Buticchi e Giagnoni appaiono preoccupati ma ad un tratto Giagnoni avrebbe detto: «Con questi terzini che fluidificano, alla Juventus in contropiede faremo un brutto scherzo». Qualcuno replica, davanti a Buticchi: «Vince la Juve, facile». Buticchi scommette duecentomila sulla vittoria e il pareggio del Milan contro centomila sulla vittoria della Juventus.

«A patto, però — dice — che non giochi Altafini. Quello nella scommessa non è compreso. Troppo forte, non soltanto per noi, per tutti».

Franco Costa

Il Torino aspetta la Roma

Per SALA più sì che no

Claudio Sala, oggi il proviso decisivo

Il Torino collaudarà oggi, con una partitella contro i rincalzi, la squadra che affronterà domenica la Roma. Il test servirà soprattutto per valutare le condizioni di Sala, che si è allenato tutta la settimana con molta cautela e sembra già a buon punto. Fabbri però non si sbilancia: «Claudio — afferma — è al cinquanta per cento della sua possibilità. Non vorrei rischiare un recupero affrettato, per cui prenderemo una decisione sul suo impiego soltanto all'ultimo momento».

La cautela del «trainer» è più che giustificata, anche in considerazione dell'avversario che arriverà al Comunale per la partita d'apertura. «La Roma — dice Fabbri — è forte e convinta di esserlo. Pratica un calcio totale, moderno. Di punte sulla carta ne ha una. Prati, ma all'occorrenza diventano attaccanti anche Spadoni, De Sisti e Cordova. Dietro hanno Morini, Rocca e Negrisolo che sono eccellenti corridori. E' una grande squadra, un grosso collettivo. Causa primo cliente di questo campionato non ci poteva capitare di peggio».

Il segreto per vincere?

«Fermarli tutti, ma lo modo particolare annullare De Sisti: è lui che illumina tutto il gioco della squadra».

Anche la situazione degli altri infortunati va lentamente chiarendosi. Pulici, ieri a riposo, sarà sostituito al suo posto. Non altrettanto si può dire per Morini e Zecarelli che riprendono lentamente la preparazione solo in questi giorni. Infine Galloni. Fabbri ha voluto chiarire alcune cose sul conto del giocatore: «Sul suo malanno — ha detto — ho letto le più disparate versioni. Più che di uno stiramento si tratta di una pubalgia. Il recupero, quindi, sarà piuttosto lento».

La formazione per domenica dovrebbe essere già decisa. Salvo contrattempi giocheranno Castellini, Lombardo, Santin, Salvadori, Cuccureddu, Agropoli, Graziani, Ferrini, Sala, Muccinelli, Pulici.

f. v.

Tutto dipende dal tipo di gioco e dalla squadra

Il vero Capello gioca così

Bettega si giustifica: chi lavora molto può anche sbagliare - Scirea no a Bologna

Quando a fine partita i giornalisti hanno libero accesso negli stanzoni dello spogliatoio bianconero, allora — si può esserne certi — per la Juventus è stata una grande partita. Così ieri sera, al termine del confronto con i tedeschi del Vorwaerts: tre gol e tanta felicità, turbata purtroppo dai due incidenti a Damiani e Scirea. Lo stesso Damiani conforta i cronisti: «Fortunatamente la caviglia non si è gonfiata. Però mi fa male il quinto metatarso».

«Meno male che non ti fa male il quarto», replica qualcuno. La diagnosi del dottor La Neve comunque parla realmente di distorsione al metatarso falangeo della gamba destra. Lo stesso medico sociale però assicura che esiste la possibilità di un pronto recupero: la caviglia infatti, sulla quale un tedesco si è appoggiato con tutto il suo peso, non si è gonfiata.

Più preoccupanti le condizioni di Scirea. Il libero ha portato una distorsione tibio tarsica alla gamba destra appoggiando l'arto in una buca del terreno ed è stato portato negli spogliatoi sulle spalle del gigante buono Pilone. Scirea non potrà essere in campo domenica: la caviglia infatti è gonfia e per lui i tempi di recupero saranno decisamente più lunghi.

Due note dolenti ed una polemica, di Capello, di cui raccogliamo al volo una dichiarazione sulla Nazionale, di quelle che di solito fanno felici i cronisti a caccia di polemiche: «Impiegato nel mio ruolo, in una squadra come la Juventus posso offrire un rendimento diverso rispetto a quello di Zagabria, dove ero chiamato ad altri compiti e non potevo muovermi con disinvoltura».

La bella serata della Juventus è servita dunque anche a Capello per prendersi una piccola rivincita sulle critiche mossegli da Bernardini. Ma il regista bianconero è anche un ragazzo intelligente, un quali sanno i limiti concessi a queste rivincite e non si fa trascinare in ulteriori polemiche: «Della Nazionale comunque — conclude — preferisco non parlare».

Bettega in tribuna aveva scatenato qualche voce di allarme. Ottimo infatti il movimento, l'attaccante aveva però sciupato diverse occasioni da rete che, in altra occasione, si sarebbero potute rivelare vitali. Negli spogliatoi Bettega sorride candidamente: «In serate come questa non credo davvero ci si possa rammaricare per un paio di gol non messi a segno. Ho sentito parlare il signor Parola e mi sembra non abbia torto quando dice che importante è creare le occasioni. Chi crea le occasioni può anche sbagliare, chi non arriva a tirare in porta non sbaglia di certo».

In una delle tante puntate a rete Bettega, in ritardo sul pallone, ha colpito con una certa durezza il portiere Kreutzer: «Sì — ammette con altrettanto candore — ero in ritardo sulla palla ed ho messo un piede», e finisce ridendo. Non rimane dunque che rallegrarsi per il forte carattere che consente al giocatore di non abbattersi per qualche occasione sfortunata. Al prossimo appuntamento Bettega sarà ancora puntuale alla ricerca del gol. Non sarà certo lui a tirarsi indietro nel timore di sfigurare.

Se Bettega non è abbattuto, Spinosi è al settimo cielo. Con un romano così contento è impossibile impostare un discorso anche soltanto semi-serio: «Che vi devo dire. Ad un certo punto mi hanno fatto di fermarmi: stavo andando troppo forte».

— Nei primi venti minuti sei stato tra i migliori.

«Lasciate perdere: queste son cose che si dicono ai ragazzini. Che fate? mi scoprite ad ogni incontro? Ormai si sa che sono bravo, insomma perdere».

Chiude Carletto Parola ribadendo un concetto già precedentemente espresso: «Non è il caso di recriminare sui gol sbagliati. Sono completamente soddisfatto, anche di quegli errori, perché vuol dire che la squadra è viva e sa costruire una grande mole di lavoro e creare occasioni. Se si sbaglia poco male».

Salvatore Rotondo

ARBITRI — Il Comitato regionale della federbasket, organizza un corso per arbitri al quale possono partecipare i giovani dai diciotto ai trentadue anni. Il corso della durata di un mese, si svolgerà in lezioni bisettimanali. Le iscrizioni si ricevono non oltre il 12 ottobre nella sede del comitato in via Groppello 13 dalle 18 alle 20.

BOLOGNA eliminato e giù di giri

E' in arrivo la Juve

Scontata l'assenza di Bulgarelli, mancherà anche Bellugi

DALL'INVIATO

Bologna, 3 ottobre.

Si può affermare che ieri sera il Bologna — facendosi battere dai polacchi con i calci di rigore — si sia giocata la stagione, prima ancora che cominciasse. Infatti, le maggiori aspettative per la squadra di Pesaola venivano proprio da un cammino positivo in quella Coppa delle Coppe che è invece sfumata. Il Bologna, che non sembra avere grosse velleità in campionato, comincia quindi con una grossa delusione.

Domenica arriva la Juventus, c'era infatti Vycpalek ad osservare i prossimi avversari. Pesaola, nei giorni scorsi, ha sempre accuratamente evitato di parlare dei bianconeri, affermando: «La coppa è troppo importante per noi. Pensiamo ad eliminare i polacchi e poi parleremo del campionato». Ieri sera, comprensibilmente delusa dalla inaspettata conclusione della partita (e con lui il pubblico, che non è passato ad una contestazione clamorosa vista l'ora tarda ed un clima polare che hanno invitato tutti ad andarsene a letto di corsa) è scaturito senza affrontare l'argomento Juventus. Francamente, visto le circostanze, non gli si poteva chiedere di farlo.

Che tipo di squadra si troverà di fronte la Juventus, alla sua prima trasferta del campionato? Una squadra certamente delusa, con i nervi piuttosto scossi, che potrà giovarsi soprattutto dell'arma dell'orgoglio, dopo la grossa dilusione provata. Una squadra che, oltre al resto, non ha fortuna, perché ha perso ieri sera Bellugi per l'infortunio. Privo del suo uomo di maggior spicco in difesa, il Bologna dovrà affidarsi all'unico suo vero stranniero, il centromediano Savoldi. Il quale non può sostituirsi completamente ad un intero reparto, ma fa il possibile per riuscirci. Ieri sera ha segnato le due reti (una terza, anche con il pugno, ma in modo troppo evidente) con molta bravura e con un pizzico di rabbia e di furbizia che lo rendono ancor più pericoloso.

La Juventus, senza troppi balzi alle dilavolerie tattiche, dovrà soprattutto guardarsi da quanto covano dei gol che riescono da soli ad impensierire qualsiasi difesa. Una volta bloccato lui, probabilmente il Bologna avrà ben poche altre frecce al suo arco. Perché il resto, all'attacco, è poca cosa. Landini è addirittura commovente, lotta come un disperato su tutti i palloni, ma conclude pochino, mentre gli altri sono ancora uno spanna al di sotto. Stiamo parlando delle «punte», mentre il discorso sul centrocampo è ancor più negativo. Massimelli corre parecchio, ma senza idee e Ghetti non si discosta molto da lui sul piano del rendimento. Tutto sommato, il Bologna è sempre e sempre Bulgarelli che però è lungi e non giocherà contro la Juventus. Pesaola, aspettandolo, dovrà cercare di fare qualche miracolo a breve scadenza altrimenti l'ombra di Radice (che a Bologna danno già pronto ad entrare in scena) prenderà consistenza.

Il Bologna dovrà affidarsi soprattutto alla carica nervosa, all'assalto dettato dalla disperazione, più che non alla lucidità del gioco e al ragionamento. Ieri sera, così facendo, è riuscito a portarsi in vantaggio, ma si è immediatamente «seduto», senza forze e volontà. La Juventus sarà un grosso banco di prova, per i possibili ed il loro allenatore. Se tutto andasse storto, ancora una volta, la contestazione potrebbe scoppiare.

Beppe Bracco

COMUNICATO

PROSSIMA APERTURA
del
SECONDO CENTRO
di
VENDITA
della

ARTIC FURS

in una delle zone più belle di Torino!

...a SANTA RITA!

nella via più commerciale di essa...

VIA TRIPOLI 38

ARTIC FURS

VIA GARIBALDI 4
VIA TRIPOLI 38

TORINO

A Johannesburg si sta giocando la "DAVIS„

ZUGARELLI IN CAMPO CONTRO BOB HEWITT

Sudafricani favoriti dal sorteggio - Panatta nel pomeriggio

DALL'INVIATO

Johannesburg, 3 ottobre.

Gli ultimi allenamenti sono stati al fulmicotone. Hewitt sembrava un ragazzino. Colpi da maestro con la facilità di un Pietrangeli. Moore un hippie rinsavito, potente e veloce allo stesso tempo. Non sfigurerà di meno gli azzurri. Panatta perforava il terreno con bombe di servizio di forza pari a una trivella petrolifera, quasi volesse trovare l'oro nero sul posto dell'oro bianco. L'« Ellis Park » sorge infatti sotto il « Rand », la vena aurifera che attraversa Johannesburg. Zugarelli replicava sfoderando altrettanto formidabili risposte al servizio.

Il sorteggio non ha travagliato nessuno. Per noi è andata storta, per loro diritto. Ma nessuno degli addetti ai lavori piange, si preoccupiamo più noi che non chi deve scendere in campo. E' sempre una finale interzona. Vincerà chi è più forte. Le alchimie tattiche si addicono a sistemi nervosi troppo fragili. Chi vuole deve essere anche forte di carattere. Quindi, prima Zugarelli contro Hewitt e poi Panatta-Moore, e conclusione (dopo il doppio) con Zugarelli-Moore e Panatta-Hewitt. In chiusura poco conta. Chi è più forte vincerà. Di vinti ci sarà, in ogni caso, l'onore delle armi. La semifinale interzona è sempre un grande traguardo. Specie per il tennis azzurro, che esce quest'anno da un decennio di ostracismo.

All'« Ellis Park » gremito da quasi novemila spettatori per un incontro che al termine dei tre giorni dovrebbe risultare il record per un incontro di Coppa Davis, il match di apertura sarà dunque quello tra Tonino Zugarelli e Bob Hewitt. L'italiano è più giovane di undici anni, classe 1951 contro il 1940 di Hewitt. Più classe il sudafricano nato in Australia, miglior tenuta e velocità l'azzurro, che però sui campi veloci si trova al meglio delle sue possibilità. Due caratteri strani. L'azzurro molto timido e introverso fino ad apparire scontroso; irascibile per un nonnulla l'avversario, che è uno dei giocatori più odiati dal mondo. Avesse avuto un'altra testa, Bob Hewitt poteva risultare uno dei migliori giocatori della sua generazione; invece, il carattere bislacco gli ha impedito di raggiungere quei traguardi che la sua straordinaria classe poteva schiudergli. Ma ad ogni torneo saltava fuori la « mattana » che lo metteva k.o. anche contro avversari nettamente inferiori. Il pronostico è per il sudafricano, ma Zugarelli, giocando senza grandi responsabilità, potrebbe addirittura superarsi. Che la fortuna lo aiuti.

Ma se per caso Zugarelli perdesse, Panatta contro Ray Moore dovrà conquistare il punto del pareggio, quello necessario per smentire Bob Hewitt, che vuole il Sud Africa vincitore della semifinale già dopo la disputa del doppio di domani. Il campione d'Italia, classe 1950, è più giovane di quattro anni del capellone sudafricano, giocatore estroso e dal rendimento discontinuo, che ha però nel suo carnet successi su Smith, Nastase, Kodes e Gorman. Ray Moore è, con il più anziano Ulrich, il re dei tennisti bevi. Capellone quasi all'eccesso, con una lunghissima chioma castana chiarissima, gioca con un nastrino sulla fronte per bloccare i capelli durante i set. Panatta, grazie alla sua superiore potenza, dovrebbe tenerlo facilmente a bada, ma non sarà in ogni caso un match molto facile per il campione d'Italia.

Il pronostico più facile al termine di questa prima giornata è di parità, ma Panatta contesta: « Perché non dovremmo trovarci in vantaggio per 3-0? Zugarelli dovrà giocare alla morte contro Hewitt e lo saprà portare alla lunga l'incontro, potrà approfittare dell'eventuale stanchezza dell'avversario ».

Ilio Cacioppo

Panatta sta per affrontare Moore a Johannesburg, Fausto Gardini su come « caricarlo » a dovere

LA LANCIA - STRATOS DI MUNARI IN TESTA

Un Rally di Sanremo ad autoeliminazione

Dopo Verini, Bacchelli, Pinto e Paganelli anche Barbasio costretto ad abbandonare nella notte - Ritirati 40 equipaggi

DALL'INVIATO

Sanremo, 3 ottobre.

Quella che doveva essere una battaglia fra due squadroni si è trasformando quasi in un duello individuale. C'è stata un'autentica ecatombe di macchine questa notte che ha ridotto il numero dei protagonisti del Rally di Sanremo come se sulla corsa fosse passata una tromba d'aria, un tornado. E' ormai nota la clamorosa mancata partenza di Lampinen, così come sono già passati in archivio gli spettacolari incidenti di Verini (che è uscito al quarto chilometro della prima prova speciale e non a un semaforo cittadino come ci era stato riferito in un primo momento), di Pinto, Paganelli e Bacchelli per la Fiat e di Amilcare Ballestrieri per la Lancia.

Sappiamo ora i motivi esatti della eliminazione che ci hanno spiegato gli stessi piloti stamane. Verini ha picchiato all'uscita di una curva e nello stesso luogo è andato fuori Bacchelli che arrivava velocissimo. Bacchelli è poi ancora ripartito, ma ha fatto poca strada perché la macchina non era più in condizioni di viaggiare. Ancora più complicato il guaio successo a Paganelli e Pinto.

« Avevo bucato — racconta Lele Pinto con negli occhi ancora la delusione — e perso tempo. Alcide mi era passato davanti con una ventina di secondi di vantaggio quando io potevo ripartire. Sono andato via con rabbia cercando di recuperare il tempo perduto. Invece a un certo punto ho visto sciabolare dei fari e dopo un curvone sulla sinistra che si prende in pieno mi sono trovato la macchina di Paganelli sulla traiettoria. Poiché sia il pilota che il suo navigatore erano ancora sulla vettura, ho cercato di non colpirli in pieno e mi sono messo di traverso con la speranza di appoggiarmi sul fianco. Ho dovuto agire ancora di controsterzo e la mia macchina è andata a picchiare di spigolo perdendo la ruota destra. Peccato, era una gara alla quale mi ero preparato molto bene e che sentivo di poter correre con ottime possibilità ».

Tutto questo è successo praticamente ancora prima che la corsa iniziasse. Alla quarta prova poi, quando le due Stratos della Lancia sembravano già poter concretizzare la loro maggiore potenza, era Amilcare Ballestrieri a dover dire addio al Rally. Una botta alla parte anteriore della vettura e il gioco era fatto.

Intanto sulle montagne dell'entroterra ligure si sviluppava la lotta con Munari in funzione di battistrada e tre « spider » Fiat ad inseguire. Il migliore sulle vetture di 1600 cc sembrava poter essere Barbasio, alla guida di una macchina con il motore a 16 valvole e quindi più potente, ma anche il pilota ligure, dopo la nona prova speciale, era costretto a dare forfait, questa volta per un incidente meccanico. Rimanevano quindi il finlandese Mariku Alen e Bisulli a dare la caccia al « drago » che, naturalmente, stava dosando le sue forze e quelle della macchina per evitare spiacevoli sorprese.

Scomparsi di scena molti piloti ufficiali, erano così anche i « privati » a mettersi in luce nelle primissime posizioni, dietro ai tre di testa. Poco alla volta venivano fuori Presotto, con l'Opel Ascona preparata da Conrero, Bossetti, con una Beta coupé, Pittoni con la Porsche. Ma anche fra questi concorrenti la gara non è tenera e stazione, alla neutralizzazione di Garessio, sia Bossetti che Pittoni dovevano rinunciare a partire. Abbiamo appreso nel frattempo che quando si è ritirato, Sergio Barbasio era piazzato ottimamente, secondo, dietro a Munari, distanziato di soli 2'40".

Purtroppo non sono mancati anche gli episodi spiacevoli sotto un altro punto di vista. Ai meccanici della Fiat che andavano a ritirare la macchina di Bacchelli, lasciata sulla strada, dopo l'incidente, si è presentato uno spettacolo che certamente non s'aspettavano: i soliti ignoti in pochissimo tempo, avevano depredato la vettura di ogni cosa asportabile e, con metodo scientifico, avevano rubato tutti gli accessori, compresi i sedili.

Ora la durissima gara, che ha confermato le previsioni della vigilia che la volevano come una prova ad eliminazione, prosegue per tutto il giorno. La prima tappa si concluderà alle 11 nel centro di Sanremo. Al momento, dopo la tredicesima prova, sono ancora in gara 74 dei 109 equipaggi partiti ieri sera.

Vincitori delle prove speciali, dopo la XIII: Munari 5 (una ex aequo con Ballestrieri e una con Barbasio), Alen 4, Barbasio 3 (una ex aequo con Munari), Ballestrieri 2 (una ex aequo con Munari), Bisulli 1.

Classifica provvisoria dopo la XIII prova: 1. Munari (Lancia Stratos) ore 3 22'30"; 2. Alen (Fiat Abarth Rally 1800) 2 25'04"; 3. Bisulli (idem) 2 26'15".

Cristiano Chiavegato

BOCCE

Granaglia dove vai?

Granaglia è in crisi? Se lo chiedono in molti dopo la poco convincente prova ai mondiali di Vals-les-Bains e la sconfitta subita dalla Pizzelli Traversa (Granaglia, Andreoli, Paletto, Suini) a Bourg (Francia) nel Trofeo Fustis, che è stato visto con autorità dalla Facis-Torino (Clerico, Negotia, Vincenti, Zappa) che in finale s'è sbarazzata con un eloquente 15 a 4 della quadretta campione di Francia (Remond, Remond, Lapierre, Vedrine). In precedenza però i « verdi » avevano inflitto a Granaglia e compagni un severo « cappotto » in sole cinque giocate e in poco più d'un'ora e mezzo di gioco (2-0, 3-0, 6-0, 7-0, 13-0).

Erano anni che la squadra di Cascine Vica non subiva un così umiliante passivo, quindi è chiaro che il grande Granaglia si trova in un momento piuttosto difficile: il campionissimo sembra stanco e, soprattutto, non sia più in grado di offrire quella sicurezza che in passato l'aveva fatto diventare il primattore delle scene mondiali bocciofile.

Un appannamento passeggero di forma, oppure l'inizio di un declino per un uomo che da oltre vent'anni è stato sempre tra i primi della classe? Intanto si fanno insistenti le voci di un possibile trasferimento (l'interessato però smentisce) di Granaglia ad altra società. Quanto finale di stagione non sarà stato condizionato dal desiderio del campione di cambiare maglia?

g. tol.

Apertura stamane in clima pesante

Difesa dell'auto al Salone parigino

Italiani alcuni nuovi modelli: Fiat, Maserati Bertone, Pininfarina e Coggiola I francesi reagiscono alle "autofobie„

DALL'INVIATO

Parigi, 3 ottobre.

Non sorrisi, ma soprattutto lacrime. L'economia mondiale è a pezzi, l'automobile ne sta facendo le maggiori spese, eppure anche questo Salone di Parigi, che si è aperto stamane alla Porta di Versailles, riapecchia il comune desiderio di reagire con tutti i mezzi possibili alla depressione. La situazione di mercato è disastrosa, ovunque. Calano le immatricolazioni in Italia, calano pure in Francia (meno 8,6 per cento). I costruttori guardano allarmati gli stock che aumentano a dismisura. Eppure nulla è perduto, affermano gli operatori del settore. La Renault, per animare il suo stand, ha scelto questo tema: *« Dieci milioni di ranottisti rispondono alle autofobie »*. Lo slogan potrebbe essere trasferito a tutti gli stand, il numero di coloro che reagiscono a queste follie salirebbe a molte decine di milioni.

I motivi di preoccupazione per la crisi galoppante sono largamente noti: il caro benzina, gli elevati prezzi di costo che si ripercuotono (e giustificano) sui prezzi delle vetture, gli alti tassi d'interesse richiesti per l'acquisto della vettura, poiché anche i francesi sono nella stretta creditizia. A ciò si aggiungono altri motivi: lo spettro di un razionamento del carburante o di un aumento del prezzo; nuovi limiti di velocità sui livelli attuali italiani, cioè di 120 orari sulle autostrade e ottanta sulle strade nazionali. Secondo indiscrezioni questi limiti verrebbero estesi anche a tutti i paesi che fanno parte della Conferenza europea dei ministri dei Trasporti e, fra questi, quindi anche l'Italia.

Singolare appare comunque l'attuale tendenza di mercato. Nonostante la crisi che travaglia l'Europa intera le vetture di grossa cilindrata continuano a vendersi regolarmente. L'altro aspetto è comprensibile: è caduta di colpo la domanda dalle medio cilindrate, mentre le piccole vanno a ruba. Minore spesa d'acquisto e di gestione (determinata questa soprattutto dai consumi). C'è comunque una larga parte di utenti, che sino a qualche tempo fa si orientavano sui modelli intorno ai 1000 cc, che preferisce auto più confortevoli. Non è caduta perciò che in questo Salone la maggior parte dei costruttori espongo nuove versioni di piccole vetture meglio rifinite e più eleganti, purché siano parche nel consumo.

La nuova versione « Opera » della Fiat 130 presentata da Pininfarina

Il tema Opel affrontato da Coggiola in veste coupé

In sostanza l'esposizione parigina, prima d'apertura (seguiranno a metà mese quella di Londra e a fine ottobre il Salone di Torino), ha un preciso ruolo: sondare gli umori degli automobilisti europei e al tempo stesso di risvegliare molti interessi sopiti. Una specie di verifica, tra l'altro non facile, del momento e dalla quale si possono trarre indicazioni per il futuro.

Le novità, in questo quadro di « automobile nei giorni difficili », non possono essere molte. Però quelle poche mostrano un desiderio generale di reagire in qualche modo alla grave situazione. Torna ad esempio una bella nuova edizione della « quattro porte » Maserati disegnata felicemente da Bertone; la Peugeot riprende il discorso in chiave sportiva con due versioni della « 504 » equipaggiate di motori a sei cilindri; Citroën si pone alla ribalta con le sue recenti « CX »; la Fiat sfrutta questa occasione parigina per commercializzare la « 127 Special ». Anche i carrozzieri escono dalla trincea: Pininfarina ha tirato di nuovo tra cui una bella 130 « Opera », Coggiola affronta secondo il suo geniale e laborioso stile il tema « Opel » nella veste di coupé. Questi sono solo alcuni esempi di tenacia e di fiducia in giorni migliori. Gli scettici, si scrive stamane a Parigi, hanno colpito mortalmente il « mito » dell'automobile, ma non hanno ucciso l'automobile. Ciò non hanno applaudito il mondo (il quale a piedi proprio non vuole tornare).

Fulvio Cinti

ECONOMICI

1 Commerciali

BOX autoblindati, immobilizzo cedesi urgentissimi giustificativi; interessa ingegnere. Scrivere previ accordi gradili. Telefonare 911 330 - 340.503.

2 Affari e capitali

A.A.A.A.A. PRESTITI immediati a privati, residenti Piemonte, Lombardia, Liguria. Finanziamenti su stipendi, pensioni e mutui in piccoli importi.
FINANZIARIA CIO-
Sede centrale via Cernaia 38, telefoni 542.551 - 550.445.

A.A. FINANZIAMENTI di qualsiasi genere possiamo erogare immediatamente anche agli impiegati commercianti, mediante semplici ed riservatissime.
F.I.P.A.T.
via Garibaldi 59, telefoni 510.290 - 510.422.

A.A. FINANZIAMENTI immediati agli impiegati, operai e tutti per qualsiasi necessità urgente.
F.I.D.E.T. S.p.A.
piazza Statuto 19, telefoni 935.178 - 540.837.

FACILISSIMO a tutti subito senza formalità. Rapida 7/m annuale finanziamenti. Via D. Bertolotti 7, telefono 549.410.
MUTUI su compra-vendita, ristrutturazioni, finiture ed impianti. Celerità. Riservatezza. Empi. 537.301 - Torino.
PRIVATAMENTE si concedono prestiti senza garanzia, qualsiasi giorno a domicilio. Telefonare 553.001.

3 Aziende, negozi

A vostra disposizione per cedere o rilevare Vostra azienda, interessiamo con Ufficio Esteri via Medici 66. Telefono 775.369.
ARREDAMENTO camera zona San Paolo, utile netto mensile 300.000, adatta sarta, cede 3.000.000. Tassini, telefono 694.180.
ATTENZIONE! Bar super bar arredato cedesi occasione a milioni 500 circa. Telefonare 318.699, Balma, via Sacchi 29.
ATTENZIONE! Negozio cartoleria sempre avviatissimo centrale causa motivi familiari. Telefonare 318.086, Balma, via Sacchi 29.
AUTOACCESSORI cedesi avviatissima industria. Fatturato annuo 400 milioni, attrezzatura moderna. Trattative dirette e riservate. Telefonare 340.125 - 512.150.
AUTORIMESSA zona Barra Brin 1800 mq con lavaggio affittasi vendesi. Richiesta 150 milioni. Telefonare 680.934.
BAR semicentralissima semitale ubicazione avviatissimo incasso 120 mila giornaliere, cedo prezzo interessante. Telefono 537.213 - 517.208.
BAR centralissimo possibilità realizzare 120 mila giornaliere affittasi chiusura serale vendo anticipo 15 milioni. Molin, 311.090.
BAR pasticceria angolare ventennalmente avviato ridotto medio giornaliero 120 mila cedesi, Prima, tel. 311.090.
BAR semicentralissimo importante stradina dintorni Torino, grandissimi locali moderni, incasso giornaliero 250.000, affitto 80.000.000 trattabili. Fassino, telefono 694.180.
BAR incasso buono vendesi successionale vera occasione cintura Torino cedesi. Telefono 537.213 - 517.208.
BAR struttura principale Torino buon reddito incrementabile adatto famiglia. Ottima garanzia. Prima 311.090.
BAR zona trattoria 70.000 giornalieri cedesi, richiesta 9.000.000 facilitazioni pagamento. Prima, telefono 311.090.
COLORI vernici vasta gamma, rivenditori zona, sperimo. 25.000.000 annuali, cedesi. Prima, telefoni 311.090.
DI SALVATORE, corso Turati 11/c, cede negozio grembiuli abiti lavoro vasta clientela vendita, ditte, annesso laboratorio.
FIORI chiosco ristorante servizio zona cimiteriale, mese 1.000.000 mensile sopra cedesi, occasione. 2.000.000, Prima, telefono 311.090.
GIOCATTOLI casalinghi alimentari 500, 50.000.000 annui incrementabili. Vera unità, cedesi. Prima, tel. 311.090.
LABORATORIO organo-tecnico-chimico, con recapito avviatissimo forte guadagno cedesi. Telefonare 311.090 - 313.871.
LAVANDERIA moderna macchine automatiche 11 metallo di Assi, ditte annuale 1 milione 500 mila vendo anticipo 10 milioni Molin, 311.090.
MACELLERIA importantissimo cedesi ditte 500.000 mensili, richiesta 8.500.000 poca cosa mensile. Prima, telefono 311.090.
OFFICINA attrezzatura meccaniche automobilistiche 800 mq più palazzina utile più due alloggi macchinari moderni incasso 200.000.000 vendo 400.000.000. Fassino, telefono 694.180.
PANIFICIO attrezzatissimo 250 kg pane ottimo locale, ubicazione eccezionale, vendesi affittasi. Prima, tel. 311.090.
PROFUMERIA moderna attrezzatura esclusiva concessionaria migliori case vendesi cedesi dettaglio. Prima, telefono 311.090.
RISTORANTE unico centrale forte passaggio zona semiturismo 5 pullmans cambio. Telefono 537.213 - 517.208.
RISTORANTI bar centrale Torino buon reddito incrementabile adatto famiglia. Ottima garanzia. Prima 311.090.
RISTORANTE centrale 100.000 passeggeri giornalieri, cedesi come locale, cifra richiesta. Prima, telefono 311.090.
RIVENDITA zona ottima posizione tronco terreno produttivo. 120.000 giornaliere dimostrabili, cedesi. Prima, telefono 311.090.
TABACCHI vendo 1 milione 500 mila affittasi forte vendita primissima cedesi 15 milioni facilitazioni Prima, Telefono 311.090.

4 Terreni

SAN Raffaele Cimena - Canapagno Posizione panoramicissima 2 progetti approvati. Cedesi vende. Telefonare 460.811.
VERTEMATE vende privato e terreno circostante. Torino torrenti industriale e residenziali con o senza progetto approvato. Telefonare 460.811.
VOLPIANO (nord) terreno residenziale vendesi contrattabile 2 lotti al mq garanzia progetti approvati. Telefonare 473.843.

5 Locali e negozi

domande

AFFITTIAMO vendiamo vostri capannoni, stabilimenti industriali. Massima rapidità e garanzia. Fassino, telefono 694.180.

offerte

ALBERGO (ristorante per San Raffaele Cimena (Rivoli) ampio parcheggio atto a sopportare a 3 piani f.i. vendesi mobil. Telefonare 441.144. Ifil.
AUTORIMESSA corso Quintino Sella (angolo 60 autovetture vendesi affitt. Telefonare 441.144. Ifil.
AUTORIMESSA eccezionale occasione 1500 mq su due piani con uffici, in corso Stranno, vendiamo con mutuo ed eventuali dilazioni. Telefonare 548.154.
BASSO fabbricato mq 300 Barriera Lanzo, luminoso adatto attività silenziose, affitto 160.000 mensili. Fassino, telefono 694.670.
CASCINE Vica via Arno 16 box auto recente costruzione adatto investimento da 6 milioni 240 cadu. Consultabile 533.122.
CASABLANCA vende negozio con reparto commercio di 1 categoria esercizi misceti indipendente fino 6 milioni 800.000. Tel. 531.516.
COMPRA vende S. Paolo, Rapp fabbricato ingresso portico e negozi liberi. Telefonare 340.123 (ore pasti).
LOCALE mq. 1100 circa adatto magazzino ufficiale attendono zona piazza Reguesi vendesi od affittasi. Telefonare 441.144 Ifil.
LOCALE ufficio mq 245 in edificio di prestigio, impianti vendo direttamente zona Fiat Mirafiori vendesi fino 61 milioni di cui lire 24 milioni 500 mila quanto ci è per informazioni e visite ufficio vendita in loco via Nicheliino 6, telefono 618.774.
MONCALIERI via Mongiuliano, vicinanze piazza Bengasi vendesi ultimi negozi f. mobil. residui. Telefonare 441.144, Ifil.
NEGOZIO affittasi locali mq 80 (90 utili). Telefonare 310.377 A.I.T.
S. CARLO Canavese, capannone industriale mq 1900 comprese uffici, cedesi eventuali dilazioni. Capella 332.780.
VIA Rosolino Pilo 40 vendesi negozi con ampio retro e servizi. Telefonare 441.144, Ifil.
VIA Cuneo 4 vendesi negozio mq. 72 con retro affittabile. Telefonare 441.144, Ifil.
VIA Orvieto vendiamo liberi nuovi bellissimi negozi ampia metratura e magazzini, con mutuo ed eventuali dilazioni. L. 241-bis, telefono 548.154.

4,50%
pubblica privata acquisizione negozi zona Mirafiori strada casa, adiacenze impostazione istituto bancario
90%
vendita finanziario al 4%
40%
in contanti alla consegna per informazioni e visite ufficio vendita in loco via Nicheliino 6, telefono 618.774.

7 Offerte lavoro e impiego

operai, autisti, fattorini

ABILE tuttofare fisso cerchiamo presso magazzino artigianale. Tel. 739.913 Ostino.
AFFILATORE bracce ricevesi importante azienda meccanotessile. Presentarsi C.G.T., via Cumiana 14, Candiolo Virle.
AZIENDA meccanotessile zona Mirafiori assume ciò stabilmente 20 anni in fissante or un-rabbinista serio e giovane fi-vella, un carpentiere giovane e quinto fi-vello un saldatore giovane fivello munito patentino, un meccanico secondo livello. Telefonare 301.047 mattino.
CARPENTIERI giovane e serio inviti cerca importante complesso industriale. Presentarsi lo via Cernaia 22 dalle ore 18 alle 19 nei giorni lunedì, mercoledì e venerdì.
ELETTRICISTI e aggiustatori quarto livello cerco importante complesso industriale. Presentarsi in via Cernaia 22 dalle ore 18 alle 19 nei giorni lunedì, mercoledì e venerdì, sede di Lavoro Sant'Antonino di Susa.
FRESATORI quarto livello cerco importante complesso industriale. Presentarsi in via Cernaia 22 dalle ore 18 alle 19 nei giorni lunedì mercoledì e venerdì.
PRIMARIA azienda meccanotessile per produzione apertura stabilimento in Rivoli, assume: addetti macchine maestri e frontisti rettificatori ed operai generici. Presentarsi a partire dal 2-9-74 ogni martedì e giovedì dalle 14 alle 20 in via Lulo dalle 14.30 alle 20 e la domenica dalle 8 alle 13 a Beaulieu in via Torre Lisino 3 angolo via Alpette.

8 Rappresentanti

AUTOSTADIO S.p.A.
concessionaria Ford per Torino e provincia ricerca per prossima apertura filiale di vendita e per potenziamento proprio ufficio agenti di vendita; richiediamo un'età compresa tra i 23 e 29 anni, titolo di studio e livello medio superiore o cultura equivalente, volontà di apprendere una professione moderna in un ambiente giovane ed estremamente dinamico, possibilità di guadagno superiore alla media. Non è richiesta una precedente esperienza nel settore. Offriamo provvigioni ed incentivi di natura-ordine, minimo garantito per tutto il periodo di inserimento. Corso di addestramento, rimborso benzina, inquadramento sindacale. Telefonare 338.233.

15 Autovetture

A.A. ATTENZIONE, vendiamo ogni articolo senza rivelarla interessa 3/4 30 mila, pari 7 stili assicurabili, nuove usate garantite. Concessionarie corso Siracusa 37, angolo Montebello 141. Telefonare 393.177.
A.A. AUTORENGAS! senza anticipo vendiamo occasioni 500, 126, 127, Dyane altre certo occasioni visionarci. Via Cuneo 201.
A.A. FIAT, piazza Carducci 109, Abbiamo 300 vetture d'occasione: 500, 126, 850, 127, rateizzazioni; rateazioni, minimi anticipi.
A.A. ...L'OCCASIONE che aspettavate: aspettiamo oltre 100 vetture (con garanzia 6 mesi) per far posto ai nuovi in arrivo. Autodecisioni rappresentata automobili, corso Grosseto 35 (chiosco verso Venaria), telefono 293 992. Anche festivi.
A.A. FELAUTO corso Trapani 116 e corso Cosenza 22 Vallalunga assortimento occasioni. Fiat nuove consegna 48 ore. Centro vendita autorizzato Fiat. Esperto festivi ingresso libero.
A 112 Elegant 3 mesi di vita blu chiaro vigni 3 mila accessoriatissima, visibile Automatecid, corso Grosseto 318, Telefonare 216.0991.
ACQUISTIAMO pagando massimo: 500, 126, 850, A 112, Mini, 127, 124, Alfa Romeo, Fulvia coupé e berline. Corso Raffaello n. 5, telefono 696.001.
ACQUISTIAMO urgentemente autovetture, pagando contanti. Corso Ortensio 53 - Autocommercio (anche festivi).
ACQUISTIAMO vetture abbiamo urgente necessità pagliamo il massimo contanti. Autocommercio corso Grosseto 77.
ALFETTA '75 argento metallizzato ottimo vendo. Rivolgersi Savea, sotto corso Francia 333. Telefonare 713.113.
ARCIOCCASIONISSIME le più belle giammai viste vedere trovarete. Corso Siracusa 37, via Montebello 141.
ASSICURAZIONI auto Fiat 500 L. 31 mila, Fiat 127 L. 41 mila, Fiat 126 L. 90 mila. Telefonare all'831.883 - 831.447.
AUTOBIANCHI nuova concessionaria in Torino Lancia corso Regina Margherita 270.

AUTOCARRI

diesel da 10 a 90 quintali anche con allestimento speciale, pronta consegna. Ford Euromotor, corso Grosseto 318, Torino.

AUTOCARRI, furgoni, promiscui, 500 T, 238, 241, 615 in varie versioni. Lunetto ribaltabile, Lunetto carro con cuscino e telone, Scaffali 9 posti promiscuo. Trasoli in tutte le versioni. Autojolly, corso Giulio Cesare 239.
AUTOMOBILI occasione 850 - 500 - Simca - Opel da lire 150 mila. Savea, sotto corso Francia 333. Telefonare 713.113.

AUTOMODERNO

nuove 126, 127, 128, Mini, 117, simo estere Lancia, Alfa, fuori strada, sportivi. Assortimento occasioni invidiabile. Anche senza anticipi corso Palermo angolo corso Tassoni. Telefonare 737.770 aperta festive.
BOGGETTI vende automobili nuove, perfetta consegna, d'ogni occasioni pari luogo. Via Madama Cristina 66. Telefono 650 819.

CAR RENAULT

concessionaria ufficiale Citroën 30, telefoni 480.294 - 489.715 vende usato con garanzia: R4, R6, R8, R10, R12, R16 e occasioni altre marche.
CITROEN Diane 6 immatricolata 5 mesi chilometri garantiti grigio, Radiator, via Balbo 69.
CITROEN Gs familiare fine '72 un solo proprietario quadrimestrale. Automar, Lanz, corso Grosseto 318. Telefonare 216.0991.
COMPERIAMO autovetture pagando di più subito contanti. Autodecisioni, corso Grosseto 35 (chiosco corso Venezia), telefono 293 992. Anche festivi.
COMPERIAMO autovetture pagando di più subito contanti. Autocommercio corso Grosseto 77.
CONCESSIONARIA Fiat Sava SAICAR
ultime valutazioni usato, consegna sollecita, massima facilitazione pagamento via Cadipoli 3 angolo corso Unione Sovietica 97.
DIPENDENTE Alfa vende 2000 berlina 4 mesi come nuova polovalo regalando. Chiedere signor Gravella, Savea, sotto corso Francia 333. Telefonare 713.113.
DIESEL Opel Rekord, Peugeot 504, 125 speciali, 124 special, 124 coupé, 850 giardo, 850 speciali, 1600 T, 124 familiare, furgoni Volkswagen, 308 giardiniera, 850, Simca 1000, rally, 1301, 1204, Escort, Taunus 15 cortina, Capri, Sciolla 1600, super, Opel Olympia, Opel Rekord, Rekord coupé, Rekord familiare, Opel Kadett, Kadett coupé, Kadett familiare, Opel Ascona, Opel Manta, via Cigna 7.
FIAT 90 NC/A cabinata, Fiat 90 NC/A ribaltabile idraulico nuovi. Cardinale, Lamplico, Daino ribaltabile. Vendesi. Telefono 470.1469.
FIAT 500 L del '70 verde unico proprietario lire 450 mila. Autodemarco, corso Orbassano 218. Telefonare 216.0991.
FURGONE Alfa Romeo Pl3 isolo platform, impianto gas. 5 posti vita vende Orari, via Pesaro 12, telefoni 442.351 - 442.240.

FURGONI

diesel da 16 a 17 quintali pronta consegna, Ford Euromotor, corso Principe Eugenio 11, Torino.

INVITO è provare la Simca 1000 de L. 1.280.000 tre campeggi e la Simca 1100 da L. 1.500.000 tre campeggi, comode rateizzazioni, solo L. 299.000 contanti. Concessionaria Lancerano, corso Principe Oddone 88 e corso Orbassano 72.
LA Regi Koetliker avverte le gentili che chi vive all'autocarro, all'officina e al servizio chiami nel nuovo centro di via Barletta 133 e in funzione una officina autorizzata. Telefonare 303.433 - 303.935 - 360.971.
LA Regi Koetliker è lieta di comunicare che nel nuovo salone di corso Peschiera 265, telefono 380.465, possiede tutte le gamme Mini Cooper - Austin - Triumph - Rover - Land Rover - Range Rover - Jaguar.
MECCANICO vende 132 anni 2, 300 mesi 11, 300 i dei '70 e Bianchine 4 posti del '66. Eventuali rateazioni. Telefono 761.538.
MERCATO veicoli commerciali 800 furgone tetto rialzato TO KS..., pochissimi chilometri, corso Grosseto 318. Telefonare 216.0991.
MERCATO veicoli commerciali, 600 cabinato ribaltabile in ottimo stato. Corso Grosseto 318. Telefonare 216.0991.
MERCATO veicoli commerciali 238 furgone fino 721 immatric. gas. Corso Grosseto 318. Telefonare 216.0991.
MERCATO veicoli commerciali. 241 diesel 11 cassone, impianto gas. Corso Grosseto 318. Telefonare 216.0991.
MERCATO veicoli commerciali. Kombi Ford 9 posti fino '76, corso Grosseto 346. Telefonare 216.0991.
MERCATO veicoli commerciali. 238 Kombi 9 posti allestito. Corso Grosseto 318. Telefonare 216.0991.
MERCATO veicoli commerciali. 1100 TN furgone diesel con motore nuovo. Corso Grosseto 318. Telefonare 216.0991.
MERCEDES 250 SE iniezione accessoriato vendo perfetta rateizzo. Toscano, concessionaria Volvo, corso Turati 13.
MONTZEONE, piazza Adriano 1, telefono 443.501, Consessionaria Volkswagen Audi Porsche. Orsigonio 411 - 2500 - 2500 Carrera, passo 3-4 porte, K70, Alfasud 1300 Junior, 1750 berlina, 2000 GTV6, Chiusura 24, Bora Maserati. Dal 350.
OSART Alfa Romeo vende permuta Alfetta 19 mesi vita come nuova via Fréjus 13. Telefono 442.391 - 442.392.
PEUGEOT 504 luxe 1975 tetto apribile 20 mila chilometri veramente perfetta vendo permuta relativa furgone, concessionaria Volvo, Corso Turati 13.
PRIVATI! Cambiamo la vecchia di quinquennio di vita la macchina a prezzi veramente vantaggiosi con 6 mesi garanzia. Venite al nostro a vendervi conto. Corso Orbassano 72 - Autodemercato, milano 561.000.

PROMISCUI

e autobus diesel da 9 a 15 posti pronta consegna, Ford Euromotor, corso Principe Eugenio 11, Torino.
RENAULT concessionaria Gruppo Merello corso Dante 44, telefono 694.714, nostri usati cedesi garanzia 6 mesi anno 40 mesi senza anticipo.
SACAUTO concessionaria Fiat Sava 130, 128, 124, 1400, 2300, special berlina e familiare, 128, 127, Simca 1000 e 1100, ordinazioni. Tutti gli ultimi e vecchi industriali usatissimi. Consegna immediata dei nuovo corso Racconigi 141, Telefonare 332.737.
SCONTO di L. 50.000 alle auto usate che abbiamo in casa: sono più di 100 vetture. Abbiamo urgente bisogno di spazio. La vendiamo tutte con 6 mesi di garanzia totale reintegrativa. Scriveteci Lincontrerà sicuramente Torino, corso Principe Oddone 68, centralino telefonate 473.047 (anche giornate festive).

SEMESTRALI

500, 126, 127, 112, 128, 124, 133, Fulvia, Rally, Autotrasporto usato, Rateazione personale, garanzia, Società, corso Turati 13.
SIMCA 1000 consegna immediata facilitazioni personali. Savea, sotto corso Francia 333. Telefonare 713.113.
TRIUMPH Spitfire 1V smontato '72 come nuovo usato proprietario garantito, Savea, sotto corso Francia 333. Telefonare 713.113.

(Continua a pag. 14)

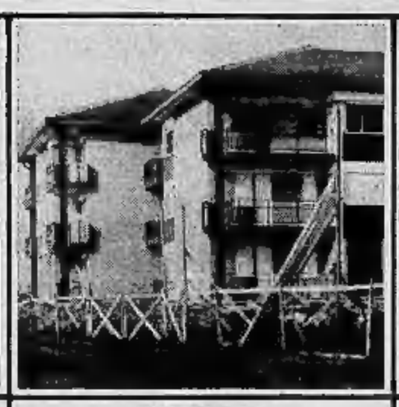

VIA SERVAIS 200
Nella zona NORD di Torino, a 10 minuti da Piazza Statuto, in un comprensorio urbanizzato secondo le esigenze del futuro, vendiamo appartamenti in palazzine con giardino in proprietà.
Soggiorno/living, 2 camere, cucina, doppi servizi, ampi terrazzi, cantina, **L. 35.500.000;**
ingresso, salone, 2 camere, cucina, doppi servizi, ampi terrazzi, cantina, **L. 39.500.000;**
ingresso, salone, 3 camere, cucina, doppi servizi, ampi terrazzi, cantina, **L. 54.500.000.**
Box auto a partire da **L. 2.500.000.**
IL PAGAMENTO E' FAVORITO DA UN MUTUO SAN PAOLO (25 ANNI) GIA' CONCESSO, AL TASSO DEL 8%
NOSTRO PERSONALE SUL POSTO ANCHE DOMENICA

VOLVERA
RESIDENCES TUTTOVERDE
(vicino alle scuole elementari)
A 15 Km. da Torino, in una zona ben urbanizzata, tra il verde a graziosa villetta, vendiamo sei palazzine tutte a tre piani, con alloggi a consegna immediata ed altri nel 1975.
Camera, ampio tinello, cucinino, ingresso, bagno, cantina, **L. 12.600.000;**
2 camere, ampio tinello, cucinino, ingresso, bagno, cantina, **L. 16.800.000;**
3 camere, cucina, ingresso, bagno, cantina, **L. 23.700.000.**
MUTUO FONDIARIO RICHIESTO 30% CIRCA
NOSTRO PERSONALE SUL POSTO ANCHE DOMENICA

VIA BIONAZ 19
VIA LA THUILE 20
In una zona molto commerciale e residenziale, vendiamo appartamenti in due stabili di recente costruzione, dotati di ascensore e riscaldamento centrale.
Gli appartamenti, che godono tutti di doppia esposizione, sono composti da:
camera, tinello, cucinino, ingresso, bagno, ripostiglio, cantina, **L. 10.700.000;**
2 camere, tinello, cucinino, ingresso, bagno, ripostiglio, cantina, **L. 16.300.000;**
muri negozio adibiti ad interessanti attività, a partire da **L. 17.000.000.**
Box **L. 3.300.000.**
IL PAGAMENTO E' FACILITATO DA MUTUO E DILAZIONI
NOSTRO PERSONALE SUL POSTO ANCHE DOMENICA

bardonecchia

PARK-HOUSE ASTERION Via Pollicino (traversa di V.le Bramafam)
Nella posizione più centrale della località, in una zona molto residenziale, formata da una grande pineta, vendiamo appartamenti di piccola e grande metratura, dotati di monoblocco e funzionali armadi in legno, con consegna immediata.
Monocamera, cucinino, bagno, balcone, **L. 16.150.000;**
camera, cameretta, cucinino, bagno, balcone, **L. 28.000.000;**
soggiorno, camera, cameretta, cucinino, ingresso, bagno, 2 balconi, **L. 31.500.000.**
IL PAGAMENTO E' FAVORITO DA UN MUTUO VENTENNALE AL TASSO DEL 8%
NOSTRO PERSONALE SUL POSTO ANCHE DOMENICA

Gabetti ...si muove!
PROMOZIONE VENDITE IMMOBILIARI
VIA MERCANTINI 5 - 10121 TORINO
TELEFONO (011) 57.67
SERVIZIO PUBBLICITÀ GABETTI

se siete nell'edilizia o nell'arredamento
vi aiutiamo a risolvere i problemi della cucina con..

tante idee Unibloc allo Show-room Ariston

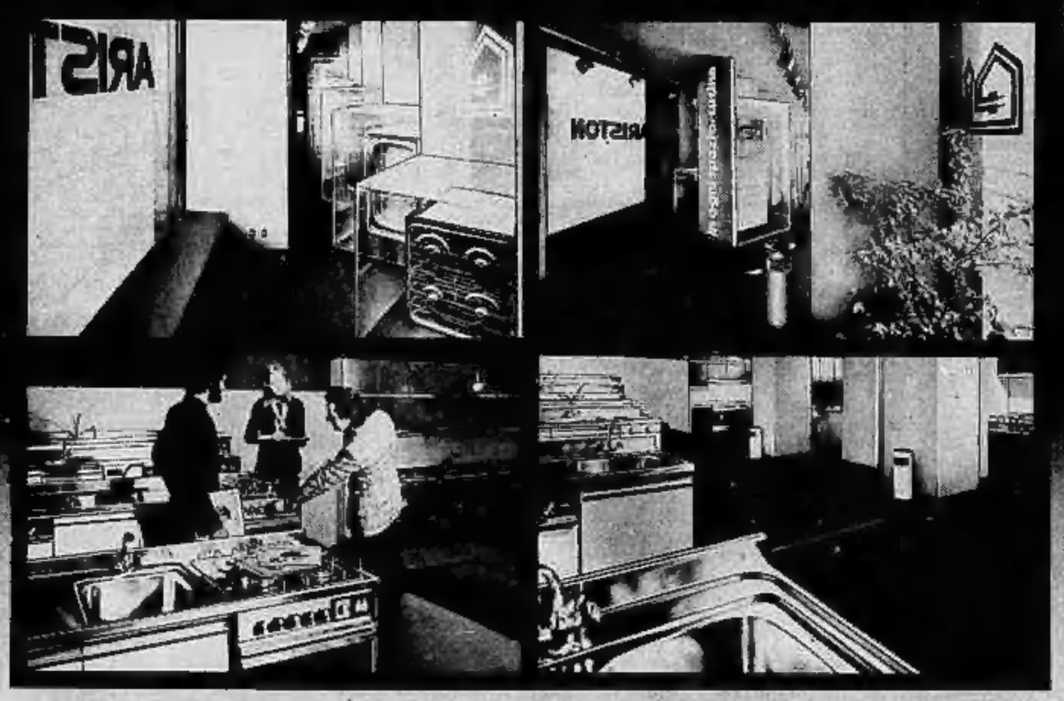

Show-room Ariston: un ambiente accogliente, centralissimo, comodo. Un'occasione d'incontro (e di servizio) per architetti, ingegneri, operatori del settore edilizio, che vi trovano la possibilità di scambiarsi idee ed esperienze, di confrontare e risolvere insieme i loro problemi professionali. Nello show-room Ariston personale specializzato è a disposizione di tutti - influenti del settore e clienti - per affrontare ogni esigenza di progettazione della cucina. Poi, naturalmente, c'è UNIBLOC. Esposto già montato in

diverse situazioni di spazio e in diverse soluzioni compositive. UNIBLOC dimostra in pratica la razionalità delle sue soluzioni-cucina per la nuova abitazioni, la casa-albergo, i villaggi turistici, la seconda casa al mare o in montagna... dovunque è necessario utilizzare al massimo lo spazio.

per risolvere l'arredo-cucina unibloc..ci sta!

TORINO - Via Pietro Micca, 21
Tel. 531147 - 543868

ARISTON INDUSTRIE MERLONI FABRIANO

Per riavere i capelli
non devi essere un milionario o adattarti a un posticcio o toupé.

Con il sistema SVENSON siamo in grado di debellare la tua calvizie. E' l'unico sistema che ti permette di avere dei capelli fissi identici ai tuoi. Possiamo aggiungerne tanti o pochi a seconda delle necessità, in una seduta di tre ore o progressivamente in due o tre sedute. Il risultato è garantito dalla SVENSON. Ritornerai più giovane e riavrai una bella capigliatura modellata a tuo piacimento, con la riga o senza. Potrai praticare tutti gli sport, fare lo shampoo e trattare i tuoi nuovi capelli come se fossero tutti i tuoi. Vieni a trovarci per un preventivo. Non ti costa nulla. Fissa un appuntamento oggi stesso.

IL SISTEMA SVENSON NON RICORRE ALL'USO DEI PERICOLOSI GANCI METALLICI, DI METODI CHE CAUSANO INFEZIONI

orari: 10-12, 15,30-18,30

MILANO Via Pietro Mascagni, 14 - T. 76.21.78-79.50.88
TORINO - Via G. Viani, 7 - Tel. 32.39.64 - 53.39.65
VERONA - Via Fratini, 12 (2° piano) - Tel. 31.720
BOLOGNA - Piazza dei Martiri 1/2° - Tel. 22.06.49
ROMA - Via dei Tritone, 61 scala B - Tel. 68.89.71
FIRENZE - Via Calimaruzza, 3 - Tel. 21.63.08
NAPOLI - Via S. Tommaso d'Aquino, 33 - Tel. 31.06.81
GENOVA - V.le Sauli, 6/20 - Tel. 56.72.92
ANCONA - C.so Mazzini, 122 - Tel. 58.671
PADOVA Via E. Filiberto, 3 - Tel. 31.483
© 1973 by Svenson Co.

SVENSON

il grissotto non è per uomini soli

INFORMITALIA
ISTITUTO NAZIONALE INFORMAZIONI - Controlli, indagini infedeltà - Esito assicurato
Corso Vittorio Emanuele 107
Telefoni 511.024 - 538.663

Salone **LA STAMPA**
Libreria Concessionaria dell'Istituto Poligrafico dello Stato
torino - via roma 80 - telefono 517.958
Pubblicazioni legislative, accesso di leggi speciali e capitolati d'appalto delle opere dipendenti dal Ministero dei Lavori Pubblici

COLTELLO ALLA GOLA

Vienna. Un evaso ha preso in ostaggio una donna, ma dopo averla minacciata prigioniera minacciandola di morte per tre ore e aver chiesto un riscatto di un milione, è stato sopraffatto con uno stratagemma e catturato dai poliziotti

Yamani sul petrolio

"Se Israele si ritira ridurremo il prezzo,,

Washington, 3 ottobre.

Lo sceicco Zaki Yamani, ministro del petrolio dell'Arabia Saudita, ha ammonito che un'altra guerra potrebbe scoppiare in Medio Oriente se gli Stati Uniti non costringono Israele a ritirarsi entro i confini che avevano prima del giugno '67.

«Abbiamo tutti gli ingredienti per un'altra guerra se Israele non si ritira», *ha detto il ministro arabo ieri sera, durante un banchetto.*

Tuttavia, ha continuato Yamani, se Israele cede tutti i territori occupati durante la guerra del 1967, l'Arabia Saudita sarebbe in grado di convincere tutti gli Stati arabi membri dell'Opec a ridurre drasticamente l'attuale prezzo del petrolio. Rivolgendosi ai giornalisti, Yamani ha detto: «Vi posso assicurare che se riusciamo a risolvere il problema israeliano, il prezzo del petrolio scenderà».

La produzione petrolifera araba è di 24 milioni di barili al giorno e secondo Yamani l'Iran e il Venezuela, i due maggiori Paesi non arabi produttori di petrolio, non potrebbero resistere a una mossa collettiva araba di abbassare i prezzi.

(Associated Press)

TEL AVIV

"Se vogliono la guerra risponderemo sul campo"

Tel Aviv, 3 ottobre.

Funzionari israeliani hanno dichiarato oggi che il Paese è pronto a fronteggiare le ultime minacce arabe di un altro possibile conflitto in Medio Oriente. I funzionari si riferivano all'avvertimento lanciato a Washington dal ministro del Petrolio saudita Zaki Yamani

«Gli Stati Uniti possono trattare di petrolio con gli arabi — ha detto un funzionario — *Se gli arabi vogliono un'altra guerra, avranno la nostra risposta sul campo di battaglia».*

Un comunicato militare israeliano ha annunciato stamane che l'artiglieria israeliana ha aperto il fuoco contro parecchie posizioni di guerriglieri palestinesi sui versanti del monte Hermon e nel settore di Har Dov, all'estremità orientale della frontiera israelo-libanese. *(Ansa-Ap)*

Con cheques rubati

Casinò truffato

Sanremo, 3 ottobre.

(r. o.) Colpo gobbo al casinò di Sanremo. Una giovane e bella donna (ha presentato un documento probabilmente falso dal quale risulta chiamarsi Mary Anne Lowen di Londra) si è fatta cambiare in fiches dall'apposito ufficio della casa da gioco un certo numero di traveller cheques per un importo complessivo di 3 milioni e 450 mila lire.

«Sono di passaggio a Sanremo — ha dichiarato agli impiegati la donna — *non sapevo ci fosse un casinò. Voglio giocare qualche spicciolo».* Difatti la donna si è subito seduta ad un tavolo della roulette ed ha effettuato alcune puntate da 10 mila lire l'una. Perse le prime cinque *(«Decisamente non sono fortunata»,* ha detto) la bellissima donna, che tra l'altro indossava una maglietta dalla scollatura piuttosto audace, si è alzata, ha salutato tutti e se ne è andata. Fuori c'era un autista che l'attendeva a fianco di una lussuosa Mercedes.

Stamane la direzione del casinò ha avuto la sgradita sorpresa di sapere che i traveller cheques della bella cliente risultavano rubati in un ufficio di cambio della vicina Costa Azzurra.

Per Coppola nuovo ordine di cattura

Firenze, 3 ottobre.

Sulla vicenda giudiziaria Mangano-Coppola si è avuto stamane un nuovo colpo di scena: è stato ordinato la cattura di Francesco Coppola che usufruiva del provvedimento della libertà provvisoria.

Infatti, la sezione istruttoria della corte d'Appello di Firenze riunita in camera di consiglio — presiede il dott. Alberto Balsamo — in riforma del provvedimento del 21 agosto 1974 del giudice istruttore presso il tribunale di Firenze nella parte concernente la libertà provvisoria di Francesco Coppola, Ugo Bossi e Sergio Bolli, appellata dal procuratore della Repubblica, rigetta le istanze di libertà provvisoria già avanzate dal Coppola, dal Bossi e dal Bolli ed elimina dal provvedimento appellato la ordinanza della libertà.

La sezione istruttoria della corte d'Appello ordina altresì che essi siano condotti nelle carceri giudiziarie di Firenze a disposizione della corte d'Assise fiorentina. (Agi)

L'Iri in Europa è la terza grande

Parigi, 3 ottobre.

Il fatturato complessivo dei «500 grandi» dell'industria europea è stato nel 1973 di 673 miliardi di dollari, con un aumento del 22 per cento rispetto all'anno precedente. Lo rivela uno studio statistico del mensile «Vision».

La più grande società europea è la «Royal Dutch Shell» (olandese-britannica) con un fatturato di 17.207.942.000 dollari e un utile del 9,85 per cento del fatturato. Segue l'«Unilever» (anch'essa a capitale olandese e britannico) con un fatturato di 10.338.768.000 dollari e un utile del 3,84 per cento del fatturato. L'Italiana «Iri» figura al terzo posto con un fatturato di 9 miliardi e 600 milioni di dollari e un utile del 3,99 per cento.

Oltre all'Iri, le italiane sono: Montedison (19ª), Eni (23ª), Fiat (34ª).

L'astronauta costa 90.000 lire di vitto

Boston, 3 ottobre.

Durante un simposio al museo delle Scienze di Boston, uno scienziato dell'Ente spaziale americano (Nasa) Paul Rembaut ha dichiarato che il nutrimento di un astronauta in missione nello spazio può costare fino a 150 dollari al giorno (più di 90 mila lire).

Lo scienziato ha tratto lo spunto da questa constatazione per affermare che praticamente è impossibile pensare di applicare le scienze nutritive spaziali per nutrire milioni di persone che muoiono di fame nel mondo. Lo scienziato ha dichiarato che sebbene la scienza spaziale nel settore del nutrimento abbia buone prospettive di applicazione per il futuro, essa non è sfruttabile per risolvere i problemi contingenti.

(Associated Press)

LE BORSE: LISTINO DI OGGI

Ancora flessioni, ma più moderate

TORINO — La discesa verticale dei prezzi sembra essersi momentaneamente arrestata, anche se la tendenza permane ancora volta al ribasso. Non si sono avute, nella seduta odierna, quelle rotture di prezzo che avevano caratterizzato le due ultime riunioni e diversi valori sono riusciti anche ad iscrivere modesti recuperi. Comunque, in apertura i prezzi erano ancora molto sacrificati e le vendite continuavano a ritmo incessante e sembrava si dovesse ripetere quanto avvenuto in precedenza.

In seguito, alcuni interventi a sostegno ridimensionavano le perdite, anche se non potevano annullarle, e la chiusura avveniva per molti titoli su basi ancora inferiori a quelle di ieri, ma migliori rispetto alle fasi iniziali.

Tra i valori più sacrificati, le Sisa, i finanziari e gli industriali; contrastati i tessili, resistenti i bancari. Calmo il reddito fisso con perdite prevalenti. Chiusura Montedison 1-1-'74 133.

BORSA CONTINUA: Fiat ordinaria 911, 902, 908, 920; Fiat priv. 701, 695, 695, 700.

Titoli non quotati ufficialmente: Carlo Erba 5½% 1972 conv. 200; Città di Genova 7% 74; Magona 1973 7% conv. 111; Gim 1973 6% conv. 100; Enel 1974 indicis. 96,80; B.co S. Spirito 7% '73 conv. 99; Montefibre 7% 1973 conv. 99,50.

LE AZIONI A TORINO

	2-10	3-10
ALIMENTARI		
Alimont	3500	3500
Eridania	1850	1850
Fiorio	535	535
Motta	2300	2305
Romana Zuccheri	360	345
Venchi Unica	323	328
BANCARIE		
Banco Roma	14400	14400
Comit	14250	14250
Credito It.	1715	1651
Interbanca priv.	12590	12700
Mediobanca	65950	65950
CEMENTI - CERAMICHE		
Ceramica Pozzi	1085	1060
Eternit	1350	1350
Fornaci Riunite	2320	2310
Unicem	4150	4010
CHIMICI IDROCAR. GOMMA		
ANIC	745	750
Italgas	609	605
Liquigas	222	218,50
Liquigas priv.	158,50	156,50
Mira Lanza	24000	24000
Montedison	650	652
Montef., Gemina	608	602 50
Pirametil	1320	1320
Pirrel	2610	2610
Rinascente	1475	1475
SAFFA	4970	4970
Schiapparelli	7300	7100
COMMERCIALI		
Rinascente	108	105
» priv.	80	79
Sisa Genova	3150	3150
IMMOBILIARI		
Beni Imm. It.	791	788
Beni Imm. It. priv.	490	490
Beni Stabili	4550	4440
Cond. Acqua Roma	599	599
Generale Imm.	263	262
Imm. Agr. Vittoria	4600	4520
favim	5100	5600
Risanamento	9200	9200
ASSICURATIVE		
Ass. Milano	11990	11900
» » priv.	7450	7525
Latina	1230	1209
Latina priv.	1070	1020
Generali	51700	51600
RAS	61500	62000
S.A.I.	11100	11000
Toro Ass.	33000	32650
Toro Ass. priv.	10800	10800
COMUNICAZIONI		
Alitalia priv.	2400	2430
Autostrade To-Mi	3180	3180
Fer. Co.	342	332
Italcable	3380	3380
N.A.I.	5080	5800
SIP	1635	1625
Torino-Nord	118	119 50
FINANZIARIE		
Bastogi	1385	1373
Finsider	325	320
Gim	2600	2600
IFI priv.	2400	2360
IRI	11075	10750
Invest	2330	2330
La Centrale	9840	9770
Mittel	2800	2800
Piemonte Finanz.	4380	4430
Pirelli & C.	1470	1493
Pirelli S.p.A.	780	782
S.A.R.O.M. fin.	3500	3500
S.I.F.A.	1050	985
S.M.E.	1490	1495
SIFE	1970	1932
ELETTROTEC.		
M. Marelli priv.	750	750
Marelli & C.	583	585
Pass Elettric	2220	2220
MECCANICI AUTOM.		
FIAT	925	—
» priv.	696	—
Casagrandi	2310	2310
Cardini	2400	2315
Nebiolo	246	235
Olivetti	1068	1050
» priv.	950	935
Westinghouse	2600	2600
MINERARIE METALL.		
Dalmine	332	333
Ferriera de C.	660	670
Italsider	384	385
Metalli	2480	2400
Talco & Grafite	30000	27500
Tirrel	87	85
CARTARIE - EDITOR.		
Burgo ord.	15500	15400
» priv.	5850	5850
Cartiera Italiana	870	850
TESSILI		
Cot. Cantoni	10300	10000
Fisac	2380	2385
Lane Borgosesia	14710	13000
Montefibre Fibre	126	122
» » pf.	230	240
Viscosa	1418	1395
» priv.	920	990
DIVERSI		
Acque pot. TO	1100	1100
Cga	2300	2300
CIR	5025	5050
Parchetti	172	173
OBBL. CONV. A TERMINE		
Beni Imm. Italia 7%	—	—
Fin. Roma 6%	180	180
Iri Set 7 %	92	—
Pirelli 5%	75	75
Mediob. 6%	205	205
Med. Finanz. 7%	140	140
Med. C. Erba 7%	115	—
» Viscosa 7%	114	—
Metalli 6 %	101	—
Liquigas 7½ '70	95	93
» » '71	93	93
» » '72	95	95
» » 7% '73	90	90

* Titoli a contrattazione continua: ultimo prezzo fatto.

REDDITO FISSO A TORINO

	2-10	3-10
VALORI DI STATO		
Rendita 5%	94 70	94 70
Redimibile 3½%	100 10	100 10
Ricostruz. 3½%	82 75	82 80
» 5%	86 50	86 50
Pr. R. 5% Trieste	82 50	82 50
Ric. Fond. 5%	84 50	84 50
Pr. R. 5% Tr. '54	84 50	84 50
Pr. Ed. Sc. 3½ '67	81 —	81 —
» » '68	82 80	82 80
» » '69	96 —	96 —
» » 6% '70	96 75	96 75
» » '71	96 75	96 75
» » '72	96 75	96 75
B.T.N. 3% '74	—	—
» » '75 I	96 50	96 —
» » '75 II	94 50	94 50
» » '77	85 75	85 80
» » '78	83 50	84 25
» » 3½% '79	86 85	86 —
» » '80	85 20	85 80
» » '82	84 20	84 80
B.T.P. 7% '78	—	—
OBBLIGAZIONI		
ENEL 5% '53 I	75 —	75 —
» » '65 II	77 50	78 —
» » '66 I	77 —	77 —
» » '66 II	73 50	73 50
» » '67	72 80	72 80
» » '68 I	72 30	72 30
» » '68 II	72 50	72 50
» » '69 II	72 50	71 80
» » '70	82 50	82 50
» » '71	79 90	79 90
» » '72 I	76 30	76 30
» » '72 II	76 75	76 50
» » '73	76 75	76 45
» Europa 6%	84 50	84 —
IRI 5% '56	76 —	79 —
» » '59	76 20	76 20
» Alta 7% '70	84 10	84 10
Istap 5½% '65	81 —	81 —
» » '67	67 40	67 40
Autostrade 6% '58 I	72 20	71 30
» » '61 II	74 —	74 —
» » '69	72 20	72 20
» » 7% '71	78 45	78 45
» » '72	77 10	77 10
» » '73	—	—
OO.PP. 5%	66 —	65 50
» 5½%	68 50	67 50
» 6%	68 30	68 70
» 7%	75 20	75 —
» I.S. 7% '74	80 —	79 10
» » '75	79 75	79 75
» » '76	78 40	78 40
» » '77	77 80	77 60
» » '78	80 —	80 —
» » '79	—	—
» » '80	74 —	—
» » '81	—	—
» » '82	—	—
» » '83	—	—
» » '84	—	—
» » '85	—	—
» » '86	—	—
» Ass. 6% '66	89 30	89 50
» » 7½ '72	—	—
CO.FF. Aut. 6% I°	94 50	69 50
» » 7% I°	74 30	74 —
» » » 2°	75 90	74 50
FF.SS. 6% '53 I	77 —	77 —
» » '55 II	76 —	76 —
» » '56 II	74 20	74 70
» » '57	74 30	74 30
» » '59 I	72 —	72 50
» » '59 II	73 —	73 —
» » '70	82 —	82 —
» » 7% '71	80 —	81 —
» » '72 I	80 —	80 —
» » '72 II	79 50	79 —
A.F.S. 6% '57	74 50	74 —
» » '58	73 —	72 50
» » '59	73 —	73 —
» » 7% '70	80 —	79 70
» » '71	83 —	83 —
» » '72 I	84 50	84 50
» » '73	—	—
P.Verde 6% Sp. I°	78 70	78 80
» » » 2°	77 85	77 50
» » » 3°	75 75	75 75
» » » 4°	75 75	75 75
» » » 5°	77 —	77 —
» » » 6°	74 —	73 50
» » » 7°	72 —	72 —
» » » 8°	72 —	71 50
» » » 9°	81 50	81 50
» » » 10°	78 —	78 —
Isipu ven. 5½%	77 70	77 70
» » 6% I°	72 50	72 75
» » » 2°	76 50	76 90
» » » 3°	76 50	77 50
» » » 4°	75 50	77 —
» » » 5°	—	—
» » » 6°	—	—
IMI 6½ XXV	79 10	79 90
» » XXVI	75 —	72 40
» » XXVII	73 —	72 40
» » XXVIII	76 50	76 50
» » XXIX	77 50	77 20
» » XXX	130 —	130 —
» » XXXI	87 —	81 50
» » XXXI op.	94 50	94 50
» » XXXII	81 80	81 35
» » XXXIII	77 40	76 80
» » XXXIII op.	82 90	82 80
» » XXXIV	79 50	79 20
» » XXXV	85 —	83 —
» » XXXVIII	—	—
» » XXXIX	—	—
» » XXXX	78 40	78 40
» » XXXXI	82 65	83 —
Eni Sud 8% '64-9°	87 30	87 30
Fiat 6% '57	94 50	94 50
Fiat 5½% '60	79 80	79 —
Olivetti 7% '75-78	97 —	97 —
» » '78	84 —	84 —
» 6½% '59	87 —	87 —
» » '71	75 50	75 50
» » 5½% '62 I°	77 20	77 20
» » » 2°	77 20	77 20
It. Gas 5½% '61	72 50	72 50
Rumianca 5½% '60	87 —	87 —
» » '62	77 10	77 10
Sip 6%	—	—
Viberti 7% '58 I	91 —	91 —
» » » II	81 50	81 80
Ferrara 7% '56	103 —	103 —
RIV 3½%	67 90	67 90
Lancia 5½% '60	89 —	89 —
» » '62	76 50	77 —
Fergat 8%	91 —	91 —
Torino-Savona 5½	78 —	78 —
Tr.G.S.Bern. 5½	69 —	69 —
Cart. It. 7% '49	—	—
» » 3½ '62	73 —	73 —
Invimi. 6% '64 °9a	83 50	83 30
» » » 10°	82 50	82 —
» » '65 11°	83 —	83 —
» » '66 12°	80 20	80 20
» » '67 13°	78 50	78 50
» » » 14°	76 50	76 50
» » '68 15°	77 —	77 —
» » '69 16°	73 60	73 50
» » 7% '70 17°	79 25	78 —
» » '71 18°	77 50	77 50
» » » 19°	77 —	76 25
» » » 20°	78 —	77 50
» » » 21°	—	—
Torino 6% '31	99 —	98 —
» Aem 5½ '60	70 60	70 60
» » '62	69 —	69 —
S. Paolo 3%	85 —	85 —
» 6% conv.	73 20	73 20
» 6%	73 15	73 15
» O.P. 6% conv.	73 15	73 15
» » 6%	73 15	73 15
Credito Fond. 3%	78 20	78 20
C.I.S. 7% '70	73 50	73 50
» » '71 I°	105 —	105 —
» » 2°	76 —	76 —
» » '72	73 50	73 50
» » '73	—	—
C.F.Fiesi. V.A. 6%	75 20	75 15
OBBL. IN VALUTA ESTERA		
Eiest 7½% (\$)	70 —	70 —
OBBLIG. CONVERTIBILI		
Beni Imm. It. 7%	—	90 —
Imm. Roma 6%	118 —	119 —
IRI Sicil. 7%	72 75	72 75
Rumianca 6%	91 50	90 —
Pirelli S.p.A. 5%	71 —	70 —
Mediobanca 6%	191 —	194 —
Med. Finanz. 7%	143 —	142 —
Med. C. Erba 7%	—	104 —
» Viscosa 7%	—	103 —
Metalli 6%	—	93 —
Liquigas 7½% '70	86 —	85 —
» » '71	85 —	85 —
» » 7½% '72	85 60	85 50

10.510; Autostrada Torino-Milano 3200; Generali 51 mila 900, Sai 11.000; Toro 33.000; Burgo 15.400; Centrale 9600.

Ecco le quotazioni odierne di Milano elencate in ordine alfabetico:

Abeille 13.690; Aedes 2750; Alitalia 2450; Alleanza 38 mila 800; Amiata 1005; Anic 735; Assicurazi. 163.950; Bastogi 1389; Banco Roma 13.740; Beni Stabili 4451; Binda 5700; Breda 2250; Brioschi 77.800; Burgo 15.400; Caffaro 302,50; Cantoni 10.000; Carlo Erba pr. 2900; Cascami 8500; Cementir 1465.

Ciga 2200; Coge 1501; Comit 14.290; Comp. Milano or. 12.240; Comp. Milano pr. 7250; Comp. Toro or. 33.000; Comp. Toro pr. 10 mila 795; Cond. Acqua 605; Credit 1850; Cucirini 4780; Dalmine 318; De Ferrari 1820; Donzelli 2000; E. Marelli 593; Eridania 1750; Eternit 1335; Falk or. 6350; Falk pr. 3340.

Fimare 110,25; Finsider 319; Fond. Incendio 11.640; Fond. Vita 22.500; Gavardo 2502; Generalfin 952; Generali 51.600; Gim 2490; Ginori 365; Ifi pr. 2351; Ifil 10.610; Imm. Roma 261,50; Iniziativa 4500; Interbanca 12.565; Invest 2250; Italcabia 3200; Italcementi 22.980.

Italgas 601; Italsider 556; La Centrale 9890; Lanerossi 2300; Lepetit or. 9150; Lepetit pr. 9010; Linificio 850; Liquigas 218,75; Magneti M. 719,75; Magona 2040; Marzotto 1365; Mediobanca 64.450; Metalli 2375; Mira Lanza 23.900; Mittel 2750; Mondadori pr. 1833; Montedison 855; Montefibre or. 120; Montefibre pr. 235,12; Motta 3154.

Nebiolo 241; Nord Milano 4761; Okese 356; Olivetti ord. 1050; Olivetti priv. 931; Pacchetti 167,25; Pertusola 2630; Pierrel 3700; Pirelli & C. 1365; Pirelli SpA 770,50; Pozzi ord. 1040; Ras 62.000; Rinascente ord. 1500; Rinascente priv. 75; Riunione 9180; Rumianca 1453.

Saffa 4990; Sai 11.000; Sarom 2055; Sele 1001; Sicos 3100; Sip 1630; Sme 1499; Stampati 5800; Standa 10.000; Stet 1950; Tecnomasio 265; Terni 82; Tiliane 1350; Trafilerie 948; Un. Manifat. 20.300; Viscosa or. 1408; Viscosa pr. 962; Westinghouse 2550.

A MILANO

Seduta decisamente di attesa, oggi, alla Borsa di Milano. L'intricata matassa originata dal fallimento delle banche di Sindona non accenna a dipanarsi, anzi, si complica ulteriormente estendendo i propri effetti negativi a ragnatela e influenzando in maniera decisiva l'atmosfera della Borsa. Così sono stati venduti coattivamente i titoli della Bresciana Valori (Credito Commerciale, Torcitura di Borgomanero, Soiarna) a prezzi ovviamente inferiori alle quotazioni solitamente registrate al mercato ristretto di Milano, ma senza che si siano verificate le tenue rotture dei prezzi.

Più complicata, soprattutto per la quantità dei titoli da vendere, è la situazione della Finarco. Sembra che per le Centenari & Zinelli oltre i milione e 800 mila azioni da vendere, esistano mani che, a certi prezzi inferiori alla quotazione di ieri, siano disposte ad assorbirne una sostanziosa parte. Ma è comunque chiaro che sia per questo titolo, sia per gli altri (Ima, Viola, Trafilerie ed altri per partite di piccole quantità) l'attuale momento borsistico si presenta del tutto negativo.

Oggi, nel complesso, il mercato ha mostrato una moderata resistenza, date le circostanze, che non ha certo impedito alla quota di subire una nuova flessione.

Principali oscillazioni della mattinata: Snia 1410, 1405; Montedison 655; Fiat 906, 919, 913; Ifi 2351; Ifil 33.000; Comp. Toro pr. 10 mila 795; Cond. Acqua 605; Credit 1850; Cucirini 4780; Dalmine 318; De Ferrari 1820; Donzelli 2000; E. Marelli 593; Eridania 1750; Eternit 1335; Falk or. 6350; Falk pr. 3340.

Fimare 110,25; Finsider 319; Fond. Incendio 11.640; Fond. Vita 22.500; Gavardo 2502; Generalfin 952; Generali 51.600; Gim 2490; Ginori 365; Ifi pr. 2351; Ifil 10.610; Imm. Roma 261,50; Iniziativa 4500; Interbanca 12.565; Invest 2250; Italcabia 3200; Italcementi 22.980.

Italgas 601; Italsider 556; La Centrale 9890; Lanerossi 2300; Lepetit or. 9150; Lepetit pr. 9010; Linificio 850; Liquigas 218,75; Magneti M. 719,75; Magona 2040; Marzotto 1365; Mediobanca 64.450; Metalli 2375; Mira Lanza 23.900; Mittel 2750; Mondadori pr. 1833; Montedison 855; Montefibre or. 120; Montefibre pr. 235,12; Motta 3154.

Nebiolo 241; Nord Milano 4761; Okese 356; Olivetti ord. 1050; Olivetti priv. 931; Pacchetti 167,25; Pertusola 2630; Pierrel 3700; Pirelli & C. 1365; Pirelli SpA 770,50; Pozzi ord. 1040; Ras 62.000; Rinascente ord. 1500; Rinascente priv. 75; Riunione 9180; Rumianca 1453.

Saffa 4990; Sai 11.000; Sarom 2055; Sele 1001; Sicos 3100; Sip 1630; Sme 1499; Stampati 5800; Standa 10.000; Stet 1950; Tecnomasio 265; Terni 82; Tiliane 1350; Trafilerie 948; Un. Manifat. 20.300; Viscosa or. 1408; Viscosa pr. 962; Westinghouse 2550.

Dopo una vita dedicata interamente alla famiglia ed al lavoro, è mancato all'affetto dei suoi cari

Giuseppe Valloire

Ne danno il doloroso annuncio: la moglie **Fernanda Rossoni**; il figlio Adriano con la moglie **Paola** ed i nipotini **Elena** ed **Enrico**; il fratello Cesare con la moglie **Caiti** ed i figli **Carla, Marco, Lucar** cognati e parenti tutti. La famiglia esprime un particolare ringraziamento al dott. Emilio Micelli per la premurosa assistenza prestata. Il funerale con S. Messa avrà luogo oggi, giovedì 3 ottobre alle ore 14,30 nella Chiesa del S. Natale (via Lagnasco 7), proseguendo per il cimitero di Avigliana ove giungerà verso le ore 15,30.

— Torino, corso Ortigara 227 2 ottobre 1974.

Cesare, Luigina e Livera Rossoni partecipano pure al dolore di Fernanda, Sandro e Paola per la perdita di GIUSEPPE.

— Torino, 2 ottobre 1974.

Gli affezionati cugini Valloire e di Sero partecipano al dolore di Fernanda, Sandro, Paola, Cesare e Caiti per la dipartita di GIUSEPPE.

Rosa Candelero e tutti gli famigliari tutti piangono la repentina scomparsa del

dott. Giuseppe Valloire

— Torino, 3 ottobre 1974.

Rina e Antonio Grasso con Enrico e Carla Renzo partecipano vivamente al grande dolore della famiglia per la scomparsa del

dott. Giuseppe Valloire

— Torino, 3 ottobre 1974.

Marina e Piergiorgio Vay, Augusta e Paolo Vay si uniscono al dolore della famiglia per la perdita del

dott. Giuseppe Valloire

— Torino, 3 ottobre 1974.

La Fiat Gruppo Veicoli Industriali — Direzioni e Collaboratori tutti — partecipano con profondo cordoglio al lutto della famiglia per la scomparsa del

dott. Giuseppe Valloire

che per oltre un trentacinquennio ha dato all'Azienda un'opera esperta e preziosa nel campo amministrativo.

— Torino, 3 ottobre 1974.

Dirigenti e Collaboratori tutti della Direzione Amministrativa Fiat-O.V.I. ricordano con profondo rimpianto il compianto Direttore

dott. Giuseppe Valloire

ed esprimono ai famigliari vivissime condoglianze.

— Torino, 3 ottobre 1974.

Gli amici tutti della Fiat ringraziano la repentina scomparsa del caro

dott. Giuseppe Valloire

e ricordano la storia di amore e di cuore dell'Azienda.

— Torino, 3 ottobre 1974.

Dirigenti, Colleghi, Amici della Fiat Sezione Mineraria-Siderurgica piangono affettuosamente anche al lutto dell'ingegner Alessandro Valloire per la scomparsa del suo adorato BABBO.

La società Alfa partecipa con profondo rimpianto al dolore dei familiari per la scomparsa del

dott. Giuseppe Valloire

maestro del Collegio sindacale della società.

— Milano, 3 ottobre 1974.

Le famiglie Grasso e Ferraro-Minuzzi partecipano al lutto di Sandro, mamma e Paola per la perdita dell'indimenticabile papà

dott. Giuseppe Valloire

— Torino, 3 ottobre 1974.

La Presidenza, il Consiglio di Amministrazione, il Collegio sindacale e i Sindaci della Cassa di risparmio, profondamente commossi, si uniscono nel cordoglio della famiglia per la perdita del

dott. Giuseppe Valloire

— Torino, 3 ottobre 1974.

Si associano al dolore della famiglia Dirigenti e Capi della Fiat Sezione Scafi-menti di Avigliana.

Ricordano con rimpianto l'amico

dott. Giuseppe Valloire

Carlo Arnolo
Piero Bezzi
Oliviero Cherchi
Arturo Fava
Giulio Mosso
Carlo Parola
Amelia Prosperi
Bruno Rocci
Carlo Scarabelli
Ignazio Tagliaferri
Mario Vaprana
Alfredo Velari.

— Avigliana, 2 ottobre 1974.

La famiglia Francesca e Augusto Tolot, prof. E. Mastioli, maestra Maria-Grazia Sola, piangono viva unica al dolore della famiglia Valloire.

REGIONE CALABRIA

La Giunta Regionale annuncia con profondo dolore l'improvvisa e tragica scomparsa del suo presidente

prof. Antonio Guarasci

ricordandone alle popolazioni calabresi le doti di amministratore, di politico, di uomo di cultura e l'impegno sociale che hanno caratterizzato la sua lunga ed appassionata partecipazione per la rinascita della nostra regione.

— Catanzaro, 2 ottobre 1974.

REGIONE CALABRIA

Il Presidente della Giunta Regionale partecipa al dolore per la tragica, immatura scomparsa del presidente

prof. Antonio Guarasci

e ne ricorda commosso le qualità morali ed umane.

— Catanzaro, 2 ottobre 1974.

Consiglio Regionale della Calabria

Il Consiglio Regionale della Calabria partecipa con profondo dolore la morte del Presidente della Giunta Regionale

prof. Antonio Guarasci

perito tragicamente mentre in auto si recava a Roma ad una riunione del suo ufficio. Il Presidente e i componenti l'Ufficio di Presidenza si associano al grave lutto dei familiari.

— Reggio Calabria, 2 ottobre 1974.

Consiglio Regionale della Calabria

Il personale del Consiglio Regionale, profondamente commosso e addolorato, partecipa la morte del Presidente della Giunta Regionale

prof. Antonio Guarasci

perito tragicamente mentre in auto si recava a Roma per ragioni del suo ufficio. I dipendenti tutti si associano con profondo dolore al lutto dei familiari.

— Reggio Calabria, 2 ottobre 1974.

Improvvisamente è mancato all'affetto dei suoi cari

Angelo Cottilli

di anni 54

Ne danno il doloroso annuncio la moglie **Graziella**, la mamma, i suoceri, cognati, nipoti ed parenti tutti. Funerali oggi 3 corrente alle ore 10,15 con partenza dalla Parrocchia di San Massimo. La presente è partecipazione e ringraziamento.

— Torino, 2 ottobre 1974.

Particolarmente vicini a Graziella, Mauro, Piero e Mauro Mattioni.

E' mancata all'affetto dei suoi cari

Teresa Gariglio in Rossotto

Ne danno il doloroso annuncio il marito Italo, nuora, cognato, cognati, nipoti e parenti tutti. Un particolare ringraziamento al dottor Italo Arduino per le amorevoli cure prestate. Funerali oggi ore 14,30 nella parrocchia S. Pellegrino.

— Torino, via Frejus 108 3 ottobre 1974.

E' mancata all'affetto dei suoi cari

Maria Giuseppina Goria in Cerrato

L'annunciano addolorati il marito, fratello, sorella, cognati, nipoti e parenti tutti. Funerali oggi alle ore 14 Cappella Mortuaria, via Bonzanigo 3 e alle ore 16 a Tistiolo d'Asti.

— Torino, 3 ottobre 1974.

Cristianamente è mancato

Frattino Floravanti

Pensionato Fiat

Lo piangono la moglie, figli Giorgio, Imelda con le rispettive famiglie, sorella, cognati, parenti tutti. Funerali giovedì 3 ottobre ore 11,30 da via Nizza-Mirafiori 12.

— Venerdì, 3 ottobre 1974.

E' mancato

Federico Mariotto

Ne danno il triste annuncio il fratello, sorelle, nipoti, cognata. Funerali oggi ore 14,30 parrocchia S. Tarcisio.

— Torino, 3 ottobre 1974.

Improvvisamente è mancata all'affetto dei suoi cari

Ernesta Massaglia nata Faletto

Ne danno il doloroso annuncio il marito **Felice Massaglia**, la figlia **Liliana** col marito **Romano** e la nipotina Maguale, la mamma, sorelle e parenti tutti. Funerali oggi ore 16 via Cibrario 57. La presente è partecipazione e ringraziamento.

— Torino, 3 ottobre 1974.

Cristianamente è mancato all'affetto dei suoi cari

Giuseppe Vergnano

Lo piangono la moglie Giuseppina Chiodo, il figlio Terenzio, la sorella Rosa (Bruna), la cognata, la famiglia Crivella e parenti tutti. I funerali venerdì 4 ore 10,15 parrocchia Maria Ausiliatrice. La salma verrà tumulata nel cimitero di Carmagnola. La presente è partecipazione e ringraziamento.

— Torino, 3 ottobre 1974.

E' mancato ai suoi cari

Romolo Bruno

di anni 48

lasciando nel dolore la moglie Lucia e la piccola Claudia, il fratello Matteo Attilio con la moglie Luciana, la sorella Maria, nipoti e parenti tutti. I funerali avranno luogo venerdì 4 ottobre alle 15,30 in Rubiano via Roma 93.

— Rubiano, 2 ottobre 1974.

E' mancata all'affetto d

Fiat 127 Special: una 127 ancora più bella della 127

La 127 si è affermata su tutti i mercati del mondo per le sue eccezionali caratteristiche estetiche e tecniche che la rendono ogni giorno più attuale. ***La nuova 127 Special, nelle versioni 2 e 3 porte,*** *si affianca al modello normale con una serie di innovazioni estetiche e funzionali che sottolineano e valorizzano la sua naturale funzionalità.*
903 cm³, 47 CV (DIN), 140 km/h.

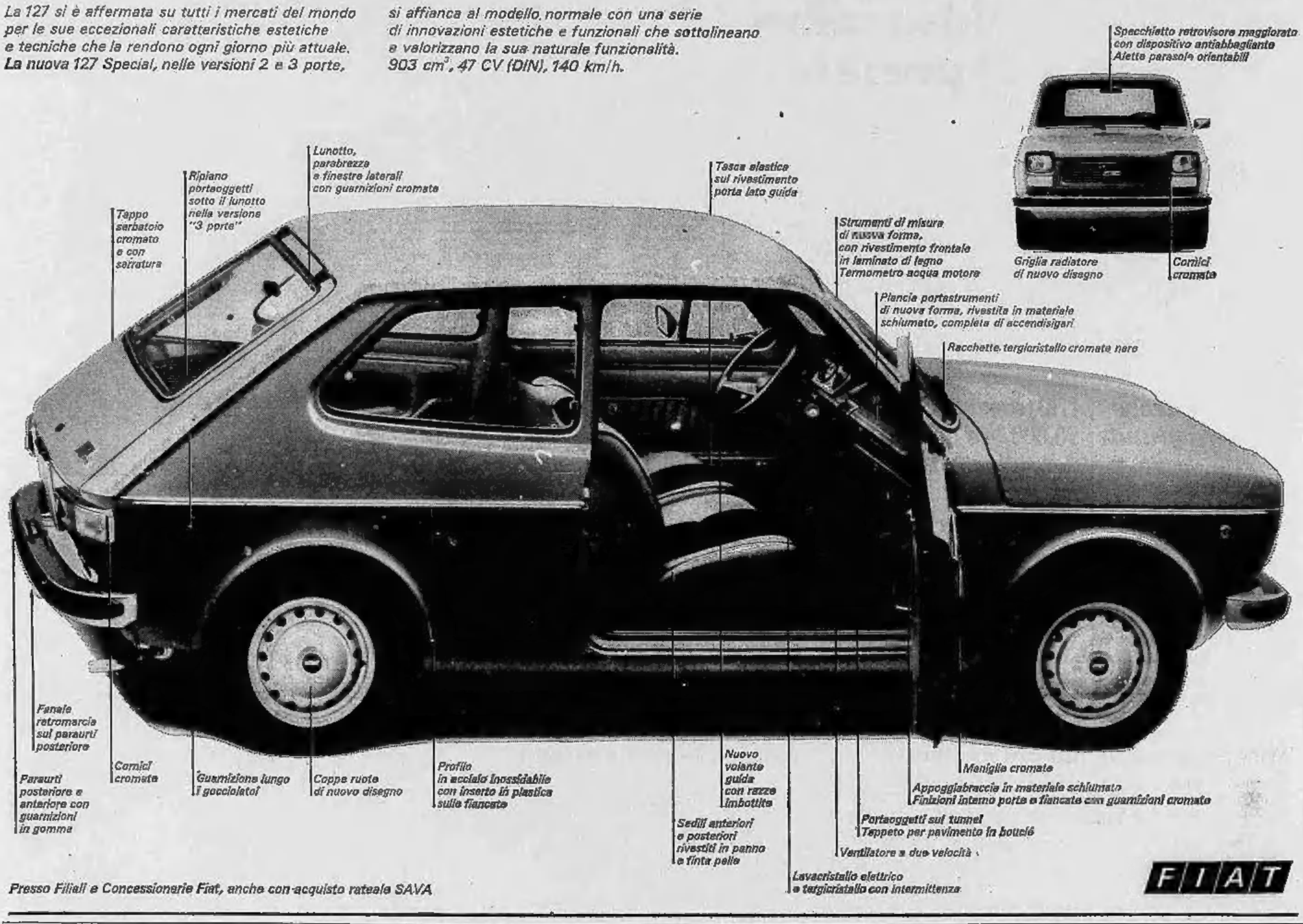

Presso Filiali e Concessionarie Fiat, anche con acquisto rateale SAVA

FIAT

ECONOMICI

15 Autovetture

(Continua da pag. 12)

SIMONI
concessionaria Volkswagen, Porsche, Audi, prende consegna tutti i modelli. Usato Porsche 911 2.2 - 2.4 - 2.7 coupé e targa, 914 - 1.7 - 2.0 - Maggiolini 1300 - 1500 e cabriolet con garanzia casa Ferrari 365, telefono 890.393.

VENDIAMO rateazione agevolazione 500, 126, 600, Mini, A 112, 127, 128, 132, Alfa Romeo, Fulvia coupé e berlina. Corso Belfiorito 9, telefono 690.601.

VETTURE nuove pronta consegna Mini, Rivita, Renault, Simca, prezzo unico franco sito 355. Telefonare 715.119.

VOLVO d'occasione garantite complessivamente cambio di Torsnäs, corso Ferrari 53, permute rateazioni.

129 Special fine '74 unico proprietario impianto a gas pronta per qualsiasi prova. Amministratore, corso Grosseto 240. Telefonare 296.899.

124, 127, 128 coupé ultimi arrivati più rateazione 30 mesi consegna immediata. Corso Turcia 35, telefono 878.783.

18 Acquisto alloggi

A. ACQUISTO pagamento contanti casetta villetta anche da ristrutturare, immediate vicinanze Torino. Telefono 540.121.

A. IMMEDIATO pagamento, immobiliare appartamenti 3 vani libero in Torino, Telefonare 882.600.

A. ORGANIZZAZIONE immobiliare cumpera alloggi, Ville e terreni, per nostra clientela. Assicuriamo un pronto pagamento. Telefonare ore ufficio 511.187.

ACQUISTA privato pagamento contanti alloggio in piccola villa Torino o vicinanze massimo 60 mila. Telefonare ore pasti 890.890.

ACQUISTIAMO con pagamento contanti immediato alloggio libero purché. Telefonare 670.190.

ACQUISTIAMO sole garantiti pagamento in contanti vostri alloggi, cascine ville rustici. Esame immobiliare, telefono 690.870.

ACQUISTO alloggi liberi vastese o villette anche vecchie ristrutturate in Torino pagamento contanti. Telefonare 816.500.

ACQUISTO in privato alloggetto con terrazzo in Torino o Nichelino pagamento contanti. Telefonare 330.170.

ANTICIPI mutui fatti concediamo su alberi e cereali che avete da vendere. Agenzia Immobiliare Capella 512.760.

UNION CASE
per vendere in contanti mediante il sistema esclusivo dei vostri immobili abbinati con licenza alla esclusiva Union Case, avvisi con la descrizione dei stessi inviate a: dalla redazione di gestione. Union Case S.p.A. - corso Vittorio Emanuele 80 - 551 004 - 552.781.

VERZUA vende immobile da ristrutturare con piccola edificio. Telefonare 480.851.

19 Vendita alloggi

A. PREZZI convenientissimi vendiamo appartamenti nuove palazzine via Orvieto 4 e 5 vani servizi da lire 9 milioni con mutui agevolati oppure 6 milioni non rateizzati, interessi sul posto. L'Immobiliare 505.000.

A. VENDIAMO quarto libero in Corso Unione 2 milioni 4 vani terrazza ingresso indipendente 25 milioni 200 mila. Rivoli via S. Secondo 39, Torino.

A PREZZI interessanti in zona via Bianzè, ad angolo via Lamarmora 2-3 camere servizi da 13 milioni. L'entrata 367.888 - 349.475.

ABBIAMO
iniziato la vendita della seconda scala in strada del Cervo 17 Alpicelleri; casa medievale. Splendide rivestite in pietra comunali con riscaldamento autonomo e ascensore alcune appartamenti, eleganti, funzionali, signorili, abitabili subito, disponibili per 3 camere, cucina, cantina, ingresso, bagno, ripostiglio, ampi terrazzi e cantinaccia, soffitte, posto auto, arredi piastrati e condizionamento parco giochi bimbi, condominiale. Mutuo fondiario più comodissime rate mensili. Cantieri aperti 748.172 - 767.688.

ABBIAMO
un'altra magnifica offerta in borgo S. Paolo via Vigone 4 camere e 2 servizi da via Di Nanni in una costruzione rifinitissima a nuovo recentissima edificio, distesa di verde centrale, ascensori, cucinabili e confortevoli camerini di servizio, ripostiglio, cantina, box, ecc. Prezzo 14 milioni 500 mila mutuo agevolato. Cantieri aperti. Telefonare 767.888.

ADIACENTE corso Francia corso Novara libero 2 camere cucina servizi 10 milioni 600 mila mutuo agevolato. Villa 747.888.

ADIACENTE corso Inghilterra soleggiati camere cucina servizio 3 milioni 400 mila mutuo agevolato. Telefonare Cantieri 695.516.

ADIACENTE rotonda Tavagnasco recentissima costruzione 2 camere cucina servizi 10 milioni 500 mila. Villa 747.888.

ALLOGGI e locali via Barletta 110 vendesi direttamente 1-2 camere, cucina, cantinetta, bagni. Visite ore ufficio, domenica, sabato ore 17 alla 18. Telefono 540.121 - 332.150.

ALLOGGIO piazza Carignano vendesi 2 salotti, cucina, cantinetto, servizi, soleggiatissimo. Telefonare 519.385.

ALPIGNANO palazzo bellissima, via Maggiolo alloggi 4 camere, cucina, servizi vendesi. Telefonare 441.144, ffii.

APPARTAMENTO libero piano abitabile attuale ristrutturazione totale consegna in settembre, 3 camere, cucina, ingresso, doppi servizi, stabile ultimato 1972 vendesi, in Moncrivello, Torino, ivi soleggiati, tranquilli.

CASADIANCA vende in via Ivrea, 1 camera tinello cucinino servizi lire 7.400.000, 2 camere tinello cucinino servizi lire 9.800.000 ditazzamenti. Telefoni 349.294, 535.947, 931.310.

CASABIANCA vende libero nuovo Borgo Rivoli recentissima costruzione camere tinello cucinino servizi lire 13.700.000 ditazzamenti. Tel. 351.310.

CASABIANCA vende in via Somalia camera tinello cucinino servizi lire 8.200.000 ditazzamenti. Tel. 351.000, 351.310, 349.294.

CASABIANCA vende a Settimo Torinese camera tinello cucinino servizi lire 11.500.000 mutuo ditazzato. Telefonare 931.310, 349.294, 351.000.

CASABIANCA vende in corso Palermo 2 camere cucina servizi lire 10.700.000 ditazzamenti. Tel. 535.397, 349.294, 931.310, 934.000.

CASABIANCA vende in corso Unione Sovietica 2 camere tinello cucinino servizi lire 13.000.000 mutuo ditazzato. Telefonare 535.397.

CASABIANCA vende libero tinello a 2, Rita camera tinello cucinino servizi lire 14 milioni ditazzati. Telefoni 931.310, 349.294.

CENTRALI convenientissimi via P. Amedeo 70 nuovi Finanziati 2-3 camere da L. 3 milioni 500 mila. Personale in loco L'Immobiliare 505.000.

CHIVASSO vendiamo camerata nuova libera ristrutturati alloggi salotto tinello, cucina, Giardini, terrazzo, Scrivere Casa rosso - Torino composti da due-tre camere, cucina, servizi separati e doppi. Garantito contrattuale. Alcuni per luminosità, grande metratura, zona commerciale Marina panoramica, 50 avvenuti ottimo di pagamento. Visite in cantiere, Baldissero, Telefono 348.134.

COMFAI vende San Donato, via Sospello 22, 1+2 camere, cucina, bagno da L. 4 milioni 200 mila mutuo, ditazioni, Telefono 348.121.

COMFAI vende adiacenze Lea Ospedale via sopraelevazioni 2-3 camere tinello cucinino bagno senza casa. Telefonare 348.123 (5 linee).

COMFAI vende casa Tenivelle palazzo villetta signorilissimo appartamento 3 salotti 3 camere servizi oltre 5 vani accessori. Telefonare 348.123 (5 linee).

COMFAI vende casa Trofarello appartamenti speciali prezzo convenientissimo 1-2-3 camere tinello cucinino. Telefonare 348.123 (5 linee).

COMFAI vende in villa Cropetta ampissimi appartamenti con giardino. Telefonare 348.123 (5 linee).

COMFAI vende recente appartamento soggiorno 2 camere cucina 2 servizi in via Po. Telefonare 348.123 (5 linee).

COMFAI vende casa Mombarcaro nuovissimo grandioso appartamento su due piani composto salone 3 camere cucina doppi servizi comunicanze con camerino 2 camere cameriere servizi. Telefonare 348.123 (5 linee).

COMFAI vende Crocetta fronte corso in 567 palazzo signorile appartamenti liberi e soleggiati 3-4-5 camere servizi. Telefonare 348.123 (5 linee).

COM.FAI vende Crocetta camera tinello cucinino arredati. Telefonare 348.123 (5 linee).

COM.FAI vendi (liberi signorili) 3-5 camere cucina bagno corso Re Umberto. Telefonare 348.123.

COM.FAI vendi vera occasione adiacenze corso Rigorini appartamenti 3-5-6 camere cucina casa. Telefonare 348.123 (5 linee).

COM.FAI vende corso Vittorio piazza Rivoli eccezionale signorilissima panoramica appartamento libero salone grande 3 camere cucina camera servizio (riservati grande terrazzo) bus. Telefonare 348.123 (5 linee).

COM.FAI vende villa Reano salone grande 5 camere cucina servizi alloggio custodia 2000 mq terreno. Telefonare 348.123 (5 linee).

COMMIT vende zona S. Rita occupato 3 camere tinello servizi vendita 14 milioni ditazzamenti. Telefonare 385.270.

COMPLESSO residenziale con parco giochi e piscina vendiamo direttamente splendidi appartamenti 3-4-5-6 vani ovvero a scelta da L. 16 milioni 500 mila più mutuo 80% e ditazzamento ore informazioni rivolgersi ufficio vendite, via Chivasso 125.

CORSO Rosselli splendidi appartamenti 3 camere tinello servizi 13 milioni 500 mila ditazzamenti. Comodissimi, 533.322.

CORSO Rosselli 105/6 vendesi piano attico alloggio 4 camere tinello cucinino servizi terrazzo. Telefonare 441.144, ffii.

CORSO Polonia 92 vendesi alloggio camera tinello cucinino servizi. Telefonare 441.144, ffii.

CORSO Vittorio Emanuele 191 vendesi ultimo piano alloggio mq. 105 3 camere cucina servizi. Telefonare 441.144, ffii.

CUORGNE' in vendita in fabbrione alloggi da L. 14 milioni 600 mila, doppi servizi personale su via Carlenberti 13. L'immobiliare, 011 503.666.

FRAZIONAMENTO estesissimo via Veneria 70 in stabile ben diffuso vendiamo appartamenti di 1-3 camere, tinello, cucinetto, servizi, pozzi da lire 7 milioni 200 mila a lire 12 milioni 750 mila; personale sul posto. L'Immobiliare 505.666.

GRUGLIASCO libero fine giugno '75, 5 vani, cucina, ripostiglio, servizi vendo pure cedolare, posto lungo e diretto. Telefono 537.213 - 517.580.

GRUGLIASCO privato vende 2 camere tinello servizi libero 10 milioni volendo garage. Telefonare 275.571 - 687.910.

IN zona residenziale al Pino alloggio recentissimo in villa di 5 camere salone 3 servizi box 2 auto isolatissimo. Orientabile, 253.900.

LIBERO alloggio camera tinello cucinino bagno box via Vigevano, Lucino Visconti ovvero vende. Telefonare 540.323 - 332.150.

LIBERO via Andrea Doria appartamento di signorile mq 182, 3 ampi salotti, 3 letto, tinello, cucina, 2 bagni, mansa. Telefono 547.476.

LIBERO via Valentino Carrera piano rialzato, 3 camere, tinello, cucinotto, bagno, mutuo, ditazioni. Telefono 547.476.

LIBERO via Villar cinque minuti camere tinello bagno riscaldamento autonomo 12 milioni 900 mila. Telefono 443.429.

LIBERO via S. Paolo 10 camera tinello bagno uso abitazione o piccolo negozio 6 milioni 800 mila. Telefono 485.255.

MANOLINO
cambiamo architettonico modernissimo rifiniture particolari

VENDE
quarto lotto direttamente impresa abitazioni appartamenti ammobiliate con cucinotto arredato biscamere rifiniture con tutto comfort arredate

OFFRE
investimenti immobiliari appartamenti modernissimi razionali impianti capitali redditizi 6-8% annuale rivalutazione, visite in loco via Negarville 29 angolo strada Druento mercoledì venerdì sabato ore 14,30-18.

MINIALLOGGI
corso Massimo d'Azeglio 60 vendiamo unità da 40 a 75 mq consideriamo eventuali affitto vendite in loco.

MINIALLOGGIO
via Balbo/via Arsenale vendesi unici 1 servizi buon reddito vendesi mutuo ditazioni.

AREA 3
corso San Maurizio 22, telefoni 610.218 - 531.061.

PECETTO impresa vende alloggi 2 camere soggiorno cucina doppi servizi. Telefonare 701.058 - 617.155.

PIAZZA VITT. VENETO
10. palazzo signorile stabile di rappresentanza centrale, eccezionale, panoramicissimi appartamenti di piccolo medio grande taglio, di classe e razionali; negozi grandi da arredare per panettiere; mensole di nuovissima libera incantevole vista. Personale in loco anche giorni festivi. Unioni Case, 535.904 - 532.782.

PIOSSASCO residenza ele Turate, via Torino vendesi signorili appartamenti panoramici composti 3-4 vani da 18 milioni 500 mila, box auto. Personale in loco L'Immobiliare 503.666.

PRIVATO vende zona Stadio alloggio signorile salone 2 camere tinello cucinino ripostiglio ripostiglio piano rialzato 140. Telefonare 364.723.

RECOINA Margherita (Cuneo) adiacente corso Francia vendo 2 camere tinello cucinino e servizi lire 10 milioni 800 mila più mutuo 5. Paolo. Telefonare 542.946.

RIVOLI lungostrada rendonvinto signorile reclinato vasto giardino giochi bimbi vendiamo appartamenti 200 mq e altri minimi. Telefonare 784.186.

S. RITA occasione camera cucina servizi piano attico 7 milioni 500 mila ditazioni vendo Cantili, telefono 599.370.

UNION CASE
per vendere in contanti mediante il sistema esclusivo dei vostri immobili abbinati con licenza alla esclusiva Union Case, avvisi con la descrizione del giusto valore e della rapidità di vendita. Union Case S.p.A. - corso Vittorio Emanuele 80 - 551.004 - 552.781.

VENDESI alloggi signorili soggiorno 2-3 camere tinello cucinino, stanza cane. Visite sul posto visite Giovanni XXIII 34 Medrali, oppure telefonare 510.564.

VENDESI villa bifamiliare nuova costruzione camere tre doppi servizi, garage, giardino, biocervello. Telefonare 539.686.

VIA Duino 178 vendesi piano attico alloggio camera tinello cucinino e servizi Telefonare 441.144, ffii.

VIA Lombardore 8 vendesi alloggio 2 camere cucina servizi L. 8 milioni 500 mila, 1 camera cucina servizi L. 6 milioni 600 mila, box per telecomandati e Visite telefonare 700.809.

VIA Madama Cristina 141 vendiamo intimi alloggiatili a nuovi ottimo investimento capitale. Telefonare 441.144, ffii.

VIA Mombasiglio 3 vendesi alloggio 2 camere cucina servizi cantina e altrina. Telefonare 441.144, ffii.

VILLA Castelvpo pronta consegna panoramica 4 camere cucina servizi box giardino terreno mq 1500. Telefonare 547.476.

VILLA con 1000 mq giardino recintato Beinasco villaggio Mastrelli piano terra: ingresso, camera, cucina, servizi, soggiorno veranda, garage, per 2 macchine, al primo piano: salone/cena, 2 camere cucina speciale, bagno e terrazzo. Vendesi 52 milioni comprese mutuo e dilazioni. Cestello 6512.

VILLA signorile collinare in Torino 4 camere salone, ottimi servizi per piccola famiglia, mutuo 5. Paolo. Telefonare 542.946.

20 Domande affitto

A. ORGANIZZAZIONE impossibilitare disponga subito di ufficio/e relativi/servizi/annessi per Vostri alloggi da affittare necessita sapere da parte Vostra. Telefonare 696.3167.

A. REFERENZIATO cerca in affitto alloggio ammobiliato indipendente. Telefonare 594.747.

AFFITTIAMO vostri alloggi senza alcuna spesa da parte vostra. Abbiamo clienti sicuri, selezionati. Pesano, telefono 694.570.

CERCASI 1-2 camere cucina servizi qualunque zona referenziamo. Telefonare 316.453.

CONIUGI insegnanti di ruolo senza figli trasferiti cercano affittare alloggio vicino arredato Torino. Telefonare 745.010.

GABETTI, via Mercantini 5 ricerca per proprie referenziate clientele, appartamenti in affitto: 1-2-3-4 camere più servizi.

21 Offerte affitto

A. AFFITTO alloggio ammobiliato indipendente 50-60 mila mensili. Riva via S. Secondo 49.

A prestigiosi signori referenziati affittasi alloggio moderno. Telefonare 653.945, Micciolio.

AFFITTASI a prestigiosi signori camera tinello cucinino vicino bagni L. 30 mila in via Lanzo. Telefonare 541.037 mobilificio.

A.I.T. Crimea affittasi signorile alloggio sole vani cucina doppi servizi 250 mila mensili. Telefonare 310.777.

DESTEFANIS appartamento in villa 700 con giardino saloni pranzo 2 camere cucina 2 bagni servizi ripostiglio terreno mq 1500. Telefonare 547.476.

VILLA con 1000 mq giardino recintato Beinasco villaggio Mastrelli piano terra: ingresso, camera, cucina, servizi, soggiorno veranda, garage, per 2 macchine, al primo piano: salone/cena, 2 camere cucina speciale, bagno e terrazzo. Vendesi 52 milioni comprese mutuo e dilazioni. Cestello 6512.

VILLA signorile collinare in Torino 4 camere salone, ottimi servizi per piccola famiglia, mutuo 5. Paolo. Telefonare 542.946.

24 Mobili, arredi

ARREDIAMO il più grande magazzino di mobili usati. Camere 35 mila, tinelli 30 mila, sale pranzo 80 mila, per arredare la vostra casa in campagna, mare, montagna. Consegna domiciliare, vendo arredi scolastici. Rapidità. via Pianezza. Chieri 3 mag. via Circ. Telefonare 787.308.

ARTIGIANO costruttore vende salotti vera noce a lire 600 mila stock, via Veglia 31 angolo corso Mortara. Telefonare 553.955.

CORSO Siracusa 92 Mobilshop 3 da vedere fallimento continua vendita fine esaurimento di camere da letto, soggiorni, salotti belle 480 mila, ingressi e cucine accessori.

ELSA industria cucine componibili consegna immediata dal deposito di Mondovì. Telefonare 800.960 - 800.882.

FILTOR corso Massimo D'Azeglio 112 liquida serie salotti vera pelle per mobilificio.

MOBILIFICIO, causa situazione contingente, da casa una totale invidiabile, vende a cifre di costare impredibile mente l'attivo, cedendo con prezzi ridotti mezzo di arredo, direttamente al pubblico, a prezzi di vero realizzo, vasta gamma possibili combinazioni e in stile. Mobili Savoia, corso Savona 4, Moncalieri.

PREZZI favolosi, cucine componibili di alta classe, camere da sposalizio e bambini, salotti veneziani, armadiature normali e once con letti incorporati ecc. ecc. Camere componibili a rate fino 750 mila. Arredi antichi con garanzia legno falso stile cedo completi in noce. Mobili San Giovanni, corso Venezia 390, via Luigino 74.

30 Scuole e istituti

A. ALLA S.E.M. Scuola Estetica moderna, via Barbaroux 2, telefono 535.533 corsi rapidi intensivi totali estetica viso, corpo, manicure, podicure. Consulenza gratis.

ACCONCIATORI ex tecnico Direct Frisetti corso inizia permanenti decolorazioni diploma specializz. Piazza Statuto 24. Telefono 486.305.

38 Animali e veterinaria

MASTINI napoletani, boxer, alano, levrieri, allevamento piccolo. Telefonare 488.6719.

TRAPPO cercasi da tiro il migliore mantenere dirupo via Millefonti 20, telefono 636.865 ore mascumba. Telefonare 0121 74.115 Pinerolo.

45 Ville, cascine, appart. per vacanze; acq.-vend.

A. BARBONECCINA amerlamento (tre) recenti ammobili vari comfort da L. 11 milioni 500 mila. L'immobiliare, 011 505.666.

A. EGONE vari liberi appartamenti ammobiliati in casetta tranquilla, prezzi da L. 14 milioni 500 mila. Personale in loco domenica. L'Immobiliare, 011 505.666.

LIBERO subito Diverio, affittasi a signorini appar. 2 camere, tinello, servizi, box, 20 milioni 500 mila mutuo. L'Immobiliare, 011 503.666.

PLEO Sierre alternate di classe salone ottimo lato bosco posto camera piazza San Lucia affitto. Telefonare 532.150.

UFFICIO salone 7 camere doppi servizi piano rialzato, cenerata angolare su corsi cambiasso libero novembre affitto. Telefonare 340.328 - 532.150 ore ufficio.

VIA Atanasio affittasi alloggio piccolo tre salone 2 camere cucina, ripostiglio, servizi libero subito. Telefono 599.344.

ALTA Valle Susa Chalk barlocentro stagioni invernali proprietà quattrocento stazione ferroviaria direttamente validissimi, recentissimi appartamenti ammobiliati bilocamere in palazzine, nuova costruzione, giardino condominiale, residenza Absolute. Telefonare 767.788.

BARDONECCHIA signor Bori, via Medail angolo via Verdi, o telefonare (011) 307.587, vende alloggi 1-2-3 vani, completi, arredi medici.

BORDIGHERA impresa Prana vende alloggi ogni tipo vicino mare, ufficio Torino corso 36 D'Azeglio 60. Telefono 634.214 ore 15-20.30.

CERIALE Pietro Ligure Millefiori/terrazzo vende alcuni vani mare montagna splendida vista, servizi da 13 milioni in su. Telefonare 522.952.

CONFAR vende a Savona via Nizza recente 5 vani stanza ammezzo 100 mt dal mare, ottimo investimento 90 milioni. Telefonare 519.085 - 519.017.

CONFAR vende a Savona via alla Rocca recentissimo 3 vani con veranda ingresso cortile 75 L. 18 milioni 900 mila. Telefonare 519.085 - 519.017.

CONFAR vende a Cervo Liguria a 150 mt dal mare, ottimo nuovo alloggio due vani posto macchina giardino a L. 15 milioni 500 mila più 1 milione 200 mila mobili. S. Paolo. Telefonare 519.085 - 519.017.

CONFAR vende ad Albissola nuova tre vani stanza con giardino a L. 23 milioni 500 mila più milione mobili. Telefonare 519.085 - 519.017.

CONFAR vende a Spotorno via Aurelia Nuovissima villetta nuova alloggetto tre vani e 2 milioni 200 mila giardinetto. Telefonare 519.085 - 519.017.

CUCIMARKET a 8 chilometri alloggio signorile Villa Monte Bianco, eccezionale costruzione bilocali arredati a nuovo garage 25 milioni. Orientali. Telefonare (011) 307.582 o (0122) 29.085.

A. GRESSONEY vendesi alloggio tuttonuovo, soggiorno camera cucinetto servizi box, 20 milioni 500 mila mutuo. L'Immobiliare, 011 503.666.

A. ST. CHRISTOPHE vicinanze Aosta affitto rustico ristrutturato progetto per quattro 2 appartamenti più lavanderia L. 14 milioni 400 mila. L'Immobiliare, 011 503.666.

A. VAL D'AYAS vicinanze Champoluc vendiamo appartamenti tuttonuovi con composizione da L. 14 milioni 500 mila. L'Immobiliare, 011 503.666.

ALTA Valle Susa Chalk barlocentro stagioni invernali proprietà quattrocento stazione ferroviaria direttamente validissimi, recentissimi appartamenti ammobiliati bilocamere in palazzine, nuova costruzione, giardino condominiale, residenza Absolute. Telefonare 767.788.

BARDONECCHIA signor Bori, via Medail angolo via Verdi, o telefonare (011) 307.587, vende alloggi 1-2-3 vani, completi, arredi medici.

BORDIGHERA impresa Prana vende alloggi ogni tipo vicino mare, ufficio Torino corso 36 D'Azeglio 60. Telefono 634.214 ore 15-20.30.

CERIALE Pietro Ligure Millefiori/terrazzo vende alcuni vani mare montagna splendida vista, servizi da 13 milioni in su. Telefonare 522.952.

CONFAR vende a Savona via Nizza recente 5 vani stanza ammezzo 100 mt dal mare, ottimo investimento 90 milioni. Telefonare 519.085 - 519.017.

CONFAR vende a Savona via alla Rocca recentissimo 3 vani con veranda ingresso cortile 75 L. 18 milioni 900 mila. Telefonare 519.085 - 519.017.

CONFAR vende a Cervo Liguria a 150 mt dal mare, ottimo nuovo alloggio due vani posto macchina giardino a L. 15 milioni 500 mila più 1 milione 200 mila mobili. S. Paolo. Telefonare 519.085 - 519.017.

CONFAR vende ad Albissola nuova tre vani stanza con giardino a L. 23 milioni 500 mila più milione mobili. Telefonare 519.085 - 519.017.

CONFAR vende a Spotorno via Aurelia Nuovissima villetta nuova alloggetto tre vani e 2 milioni 200 mila giardinetto. Telefonare 519.085 - 519.017.

CUCIMARKET a 8 chilometri alloggio signorile Villa Monte Bianco, eccezionale costruzione bilocali arredati a nuovo garage 25 milioni. Orientali. Telefonare (011) 307.582 o (0122) 29.085.

49 Informazioni

INFORMITALIA informazioni commerciali private, indagini, controlli infedeltà. Corso Vittorio Emanuele, fattorini 317.034 - 338.082.

52 Varie

A. AUTOBOX e capannoni metallici smontabili tutte misure. Trana San Bernardino. Telefonare 910.240.

BOX prefabbricati monoblocco cemento armato autoportanti. Impresa ing. Bernazzo. Preventivi gratuiti. Telefonare 511.394 - 540.063.

COMPRO e vendo mobili usati via Francesco Cilio 2 angolo via Cibrario. Telefonare 387.308.

DIVIETTE - Le porte pieghevoli artigianali «Divietto» sono prodotto e vendute esclusivamente in via Bramini 25 angolo corso Francia 211, telefono 749.471.

MACCHINE per scrivere calcolatrici nuove e d'occasione con garanzia. Singer, Via Cavour 6, telefono 540.878.

OFFERTA salotto in pelle 500 mila camere letto 250 mila soggiorno 350 mila mensili 2 anni 14 mila catapiani 19 mila. Telefonate 255.311.

ORLANDO giostrieria via Cavour 8 Torino, i migliori migliori.

SCOMMESSE casting, soffiere, alligatori, cassoni, mobili usati, oggetti vari. Telefonare 387.308.

VIDEO registratori a cassette Philigin N 1500 VCR disponibili subito prezzo ridotto 650 mila cadauno. Telefonare 472.631.

TRAMAG 74
12 MOSTRA INTERNAZIONALE DELLA LOGISTICA INDUSTRIALE E DELLA DISTRIBUZIONE: TRASPORTI INTERNI. MAGAZZINAGGIO CONTAINERIZZAZIONE E MANUTENZIONE
PADOVA / QUARTIERE FIERA
2/6 OTTOBRE 1974
ridurre i costi?
aumentare la produttività?
riorganizzare la produzione?
razionalizzare la distribuzione?